

参考資料1-6

消食基第127号
令和8年3月10日

食品衛生基準審議会
会長 曾根 智史 殿

内閣総理大臣 高市 早苗
(公 印 省 略)

諮問書

食品衛生法（昭和22年法律第233号）第13条第1項の規定に基づき、下記の事項について、貴会の意見を求めます。

記

次に掲げる農薬等の食品中の残留基準の設定について

農薬及び動物用医薬品カルバリル
農薬DCIP
農薬アメトリン
農薬イソフェンホス
農薬イプロベンホス
農薬エトフメセート
農薬エトリジアゾール
農薬オキサジキシル
農薬オリザリン
農薬カスガマイシン
農薬カルプロパミド
農薬キナルホス
農薬クロルピリホス
農薬ジクロフルアニド
農薬シクロプロトリン
農薬ジクロメジン
農薬ジフェニル
農薬シラフルオフエン
農薬テトラニリプロール
農薬デメトナーS-メチル
農薬トリホリン

農薬ニコチン
農薬ピラクロホス
農薬フェノキシカルブ
農薬ブタフェナシル
農薬ブピリメート
農薬フルアクリピリム
農薬フルミクロラックペンチル
農薬プロスルホカルブ
農薬プロモプロピレート
農薬ホメサフェン
農薬メタベンズチアズロン
農薬メプロニル
農薬モノクロトホス

以上

令和8年3月11日

農薬・動物用医薬品部会
部会長 堤 智昭 殿

食品衛生基準審議会
会長 曾根 智史

農薬等の食品中の残留基準の設定について（付議）

標記について、下記のとおり内閣総理大臣から諮問があったので、食品衛生基準審議会規程第6条の規定に基づき、貴部会において審議方願いたい。

記

令和8年3月10日付け消食基第127号

次に掲げる農薬等の食品中の残留基準の設定について

農薬及び動物用医薬品カルバリル
農薬DCIP
農薬アメトリン
農薬イソフェンホス
農薬イプロベンホス
農薬エトフメセート
農薬エトリジアゾール
農薬オキサジキシル
農薬オリザリン
農薬カスガマイシン
農薬カルプロパミド
農薬キナルホス
農薬クロルピリホス
農薬ジクロフルアニド
農薬シクロプロトリン
農薬ジクロメジン
農薬ジフェニル
農薬シラフルオフエン

農薬テトラニリプロール
農薬デメトシ- S-メチル
農薬トリホリン
農薬ニコチン
農薬ピラクロホス
農薬フェノキシカルブ
農薬ブタフェナシル
農薬ブピリメート
農薬フルアクリピリム
農薬フルミクロラックペンチル
農薬プロスルホカルブ
農薬ブロモプロピレート
農薬ホメサフェン
農薬メタベンズチアズロン
農薬メプロニル
農薬モノクロトホス

以上

カスガマイシン

今般の残留基準の検討については、農薬取締法（昭和23年法律第82号）に基づく適用拡大申請に伴う基準値設定依頼が農林水産省からなされたことから、農薬・動物用医薬品部会（以下「本部会」という。）において審議を行い、以下の報告を取りまとめるものである。

なお、本報告では、今般提出された作物残留試験成績に基づき、前回審議からの変更点を取りまとめる。また、今般の基準値設定依頼に当たって、毒性や代謝に関する新たな知見の提出がなく、既存の食品健康影響評価の結果に影響はないと考えられることから、本部会での審議後に内閣総理大臣から食品安全委員会に対して食品健康影響評価の要請を行うこととしている。

1. 概要

カスガマイシンは、カスガマイシン一塩酸塩水和物として製剤化され使用されている。

(1) 品目名：カスガマイシン[Kasugamycin (ISO)]

カスガマイシン一塩酸塩[Kasugamycin monohydrochloride]

カスガマイシン塩酸塩一水和物[Kasugamycin hydrochloride hydrate]

(2) 分類（用途）：農薬（殺菌剤/抗生物質）

(3) 化学名、CAS番号、構造式及び物性：変更なし（添付資料1参照）

2. 適用の範囲及び使用方法

本剤の国内及び海外における適用の範囲及び使用方法は、別紙1-1及び1-2のとおり。なお、今般の基準値設定依頼に係る新たな適用の範囲及び使用方法は網掛けとしている。

3. 代謝試験

変更なし（添付資料1参照）

4. 作物残留試験

今回追加のあった分析法については以下のとおり。

(1) 分析の概要

【国内】

① 分析対象物質

・カスガマイシン

② 分析法の概要

試料から2%酢酸・エタノール（1：1）混液で抽出し、オクタデシルシリル化シリカゲル(C₁₈)・スルホン酸塩修飾ジビニルベンゼン-N-ビニルピロリドン共重合体(MCX)連結カラムを用いて精製した後、液体クロマトグラフ・タンデム型質量分析計(LC-

MS/MS)で定量する。

定量限界：0.01 mg/kg

(2) 作物残留試験結果

国内作物残留試験については、はなっこりー、みかん、なつみかん等の試験成績を追加した。試験成績の概要を別紙2-1に示す。

海外作物残留試験成績の概要については、別紙2-2を参照。

5. 許容一日摂取量 (ADI) 及び急性参照用量 (ARfD) の評価

先の審議の際に、食品安全基本法 (平成15年法律第48号) 第24条第1項第1号の規定に基づき、食品安全委員会あて意見を求めたカスガマイシンに係る食品健康影響評価において、カスガマイシンのADIを0.094 mg/kg体重/日、ARfDは設定の必要なしと評価している。

6. 諸外国における状況

変更なし (添付資料1参照)

7. 残留規制

(1) 残留の規制対象：変更なし

カスガマイシンとする。

植物代謝試験において主な残留物は親化合物であり、作物残留試験においても親化合物の残留が認められた。代謝物Bがトマトの果実で10%TRR以上認められたが、分析の指標としては親化合物のみで十分であると考えられるので、規制対象はカスガマイシンのみとする。

(2) 基準値案

別紙3のとおりである。

(3) 本品目については、基準値を設定しない食品に関して、食品、添加物等の規格基準 (昭和34年厚生省告示第370号) 第1 食品の部A 食品一般の成分規格の項1に示す「食品は、抗生物質又は化学的合成品たる抗菌性物質を含有してはならない。」が適用される。

8. 暴露評価

(1) 暴露評価対象：変更なし

カスガマイシンとする。

植物代謝試験において、主な残留物は親化合物であったが、トマトの果実で代謝物B

が10%TRR以上認められた。しかし、10%TRR以上（12.0%TRR、0.01 mg eq/kg）認められたのは、通常慣行処理用量の約2.5倍量进行处理した場合であること、及び食品安全委員会による評価の結果、急性毒性試験及び遺伝毒性試験で代謝物Bの毒性は認められていないことから、暴露評価対象には代謝物Bを含めず、カスガマイシンのみとする。

なお、食品安全委員会は、食品健康影響評価において、農産物中の暴露評価対象物質をカスガマイシン（親化合物のみ）としている。

（2）暴露評価結果

① 長期暴露評価

1日当たり摂取する農薬の量のADIに対する比は、以下のとおりである。詳細な暴露評価は別紙4参照。

	EDI/ADI (%) ^{注)}
国民全体（1歳以上）	0.8
幼小児（1～6歳）	1.7
妊婦	0.6
高齢者（65歳以上）	1.0

注) 各食品の平均摂取量は、平成17～19年度の食品摂取頻度・摂取量調査の特別集計業務報告書による。

EDI試算法：作物残留試験成績の中央値（STMR）等×各食品の平均摂取量

カスガイシンの適用の範囲及び使用方法 (国内)

2026年1月14日時点版

作物名	剤型	使用方法	希釈倍数 又は使用量	使用時期	散布液量	使用回数	カスガイシン を含む農薬の 総使用回数
稲	22.9% SP	散布	10000倍	穂揃期まで	—	2回以内	4回以内(種子浸漬 は1回以内、育苗 箱への処理は1回 以内、本田では 2回以内)
	2.3% SL	空中散布	30倍	穂揃期まで	3 L/10 a	2回以内	
			8倍		800 mL/10 a		
		散布	1000倍		60~150 L/10 a		
		無人航空機 による散布	8倍		800 mL/10 a		
		24時間種子 浸漬	1000倍		浸種時~は種前		
	0.34% DP	散布	2~3 kg/10 a	穂揃期まで	—	2回以内	
	2.3% SL 配合剤1	空中散布	30倍	穂揃期まで	3 L/10 a	2回以内	
			8倍		800 mL/10 a		
		散布	1000倍		—		
		無人航空機 による散布	8倍		800 mL/10 a		
	1.37% SC 配合剤2	空中散布	30倍	穂揃期まで	3 L/10 a	2回以内	
			8倍		800 mL/10 a		
		散布	1000倍		60~200 L/10 a		
			300倍		25 L/10 a		
	1.37% SC 配合剤3	空中散布	8倍	穂揃期まで	800 mL/10 a	2回以内	
			1000倍		60~200 L/10 a		
		散布	300倍		25 L/10 a		
			無人ヘリコプ ターによる 散布		8倍		
	1.37% SC 配合剤4	空中散布	30倍	穂揃期まで	3 L/10 a	2回以内	
8倍			800 mL/10 a				
散布		1000倍	60~150 L/10 a				
		300倍	25 L/10 a				
無人航空機 による散布		8倍	800 mL/10 a				

カスガイシンの適用の範囲及び使用方法 (国内)

2026年1月14日時点版

作物名	剤型	使用方法	希釈倍数 又は使用量	使用時期	散布液量	使用回数	カスガイシン を含む農薬の 総使用回数
稲	1.37% SC 配合剤5	空中散布	30倍	穂揃期まで	3 L/10 a	2回以内	4回以内(種子浸漬 は1回以内、育苗 箱への処理は1回 以内、本田では 2回以内)
			8倍		800 mL/10 a		
			原液		100 mL/10 a		
		散布	1000~1500倍		60~150 L/10 a		
			300倍		25 L/10 a		
			無人ヘリコプ ターによる 散布		800 mL/10 a		
	1.37% SC 配合剤6	空中散布	8倍	穂揃期まで	800 mL/10 a	2回以内	
			1000倍		60~200 L/10 a		
		散布	300倍		25 L/10 a		
			無人航空機 による散布		800 mL/10 a		
	1.37% SC 配合剤7	空中散布	8倍	穂揃期まで	800 mL/10 a	2回以内	
			1000倍		60~200 L/10 a		
		散布	300倍		25 L/10 a		
			無人航空機 による散布		800 mL/10 a		
	1.37% SC 配合剤8	空中散布	8倍	穂揃期まで	800 mL/10 a	2回以内	
1000倍			60~200 L/10 a				
散布		300倍	25 L/10 a				
		無人航空機 による散布	800 mL/10 a				
0.34% DP 配合剤9	散布	4 kg/10 a	穂揃期まで	-	2回以内		
		3~4 kg/10 a					
0.34% DP 配合剤10	散布	3~4 kg/10 a	穂揃期まで	-	2回以内		
0.34% DP 配合剤11	散布	3~4 kg/10 a	穂揃期まで	-	2回以内		
0.34% DP 配合剤12	散布	3 kg/10 a	穂揃期まで	-	2回以内		
0.34% DP 配合剤13	散布	3~4 kg/10 a	穂揃期まで	-	2回以内		
0.34% DP 配合剤14	散布	3~4 kg/10 a	穂揃期まで	-	2回以内		
0.11% DP 配合剤15	散布	4 kg/10 a	穂揃期まで	-	2回以内		
		3~4 kg/10 a					

カスガイシンの適用の範囲及び使用方法 (国内)

2026年1月14日時点版

作物名	剤型	使用方法	希釈倍数 又は使用量	使用時期	散布液量	使用回数	カスガイシン を含む農薬の 総使用回数
稲	0.11% DP 配合剤16	散布	3~4 kg/10 a	穂揃期まで	—	2回以内	4回以内(種子浸漬 は1回以内、育苗 箱への処理は1回 以内、本田では 2回以内)
	0.11% DP 配合剤17	散布	3~4 kg/10 a	穂揃期まで	—	2回以内	
	0.11% DP 配合剤18	散布	3~4 kg/10 a	穂揃期まで	—	2回以内	
稲(箱育苗)	2.3% GR	育苗培土に 均一に混和 する。	育苗箱 (30×60×3 cm、 使用土壌約5 L) 1箱当たり30 g	は種前	—	1回	4回以内(種子浸漬 は1回以内、育苗 箱への処理は1回 以内、本田では 2回以内)
		覆土に均一に 混和する。	育苗箱 (30×60×3 cm、 覆土約1 L) 覆土 1 L当たり15~20 g	覆土前			
		育苗箱には種 した種籾の上 から均一に 散布する。	育苗箱 (30×60×3 cm、 使用土壌約5 L) 1箱当たり15~20 g	覆土前			
	2.3% SL	は種した種籾 の上から均一 に散布する。	4~8倍	覆土前	育苗箱(30×60× 3 cm、使用土壌 約5 L) 1箱当たり 希釈液50 mL	1回	
	4.6% DP 配合剤19	覆土に均一に 混和する。	育苗箱 (30×60×3 cm、 覆土約1 L) 覆土1 L当たり5 g	覆土前	—	1回	
だいず	3.4% DP 配合剤20	種子粉衣	種子重量の 0.3~0.5%	は種前	—	1回	1回
			種子重量の0.3%				
あずき	5.7% WP 配合剤21	散布	1000倍	収穫30日前まで	100~300 L/10 a	3回以内	3回以内(種子粉衣 は1回以内)
	3.4% DP 配合剤20	種子粉衣	種子重量の 0.3~0.5%	は種前	—	1回	
		種子重量の0.3%					
いんげんまめ	5.7% WP 配合剤21	散布	1000倍	収穫30日前まで	100~300 L/10 a	3回以内	3回以内(種子粉衣 は1回以内)
	3.4% DP 配合剤20	種子粉衣	種子重量の 0.3~0.5%	は種前	—	1回	
		種子重量の0.3%					
実えんどう	3.4% DP 配合剤20	種子粉衣	種子重量の 0.3~0.5%	は種前	—	1回	1回

カスガイシンの適用の範囲及び使用方法 (国内)

2026年1月14日時点版

作物名	剤型	使用方法	希釈倍数 又は使用量	使用時期	散布液量	使用回数	カスガイシン を含む農薬の 総使用回数
豆類(種実、ただし、だいず、あずき、いんげんまめ、らっかせいを除く)	3.4% DP 配合剤20	種子粉衣	種子重量の 0.3~0.5%	は種前	—	1回	1回
ばれいしょ	5.7% WP 配合剤21	散布	800倍	収穫7日前まで	100~300 L/10 a	3回以内	4回以内(種いも浸漬は1回以内、植付後は3回以内)
			500~800倍				
	2.9% WP 配合剤22	散布	1000倍	収穫7日前まで	100~300 L/10 a	3回以内	
てんさい	2.3% SL	散布	30倍	植付前	—	1回	
			400~500倍	収穫7日前まで	100~300 L/10 a	5回以内	
			5.7% WP 配合剤21	散布	800~1000倍	収穫7日前まで	100~300 L/10 a
800倍	25 L/10 a						
だいこん	5.7% WP 配合剤21	散布	1000倍	収穫14日前まで	100~300 L/10 a	3回以内	3回以内
	2.9% WP 配合剤22	散布	1000倍	収穫14日前まで	100~300 L/10 a	3回以内	
	2.3% SL 配合剤1	散布	500倍	収穫14日前まで	100~300 L/10 a	3回以内	
はくさい	2.9% WP 配合剤22	散布	1000倍	収穫21日前まで	100~300 L/10 a	2回以内	2回以内
キャベツ	5.7% WP 配合剤21	散布	1000倍	収穫7日前まで	100~300 L/10 a	4回以内	4回以内
	2.9% WP 配合剤22	散布	1000倍	収穫7日前まで	100~300 L/10 a	3回以内	
	2.3% SL 配合剤1	散布	800倍	収穫7日前まで	100~300 L/10 a	4回以内	
メキャベツ	5.7% WP 配合剤21	散布	1000倍	収穫21日前まで	100~300 L/10 a	3回以内	3回以内
ブロッコリー	5.7% WP 配合剤21	散布	1000倍	収穫7日前まで	100~300 L/10 a	4回以内	4回以内
	2.9% WP 配合剤22	散布	1000倍	収穫14日前まで	100~300 L/10 a	2回以内	
なばな類	2.3% SL	散布	500倍	収穫前日まで	100~300 L/10 a	3回以内	3回以内
	5.7% WP 配合剤21	散布	1000倍	収穫前日まで	100~300 L/10 a	3回以内	
ごぼう	5.7% WP 配合剤21	散布	1000倍	収穫14日前まで	100~300 L/10 a	3回以内	3回以内
レタス	5.7% WP 配合剤21	散布	1000倍	収穫7日前まで	100~300 L/10 a	4回以内	4回以内
	2.9% WP 配合剤22	散布	1000倍	収穫7日前まで	100~300 L/10 a	2回以内	

カスガイシンの適用の範囲及び使用方法 (国内)

2026年1月14日時点版

作物名	剤型	使用方法	希釈倍数 又は使用量	使用時期	散布液量	使用回数	カスガイシン を含む農薬の 総使用回数
非結球レタス	5.7% WP 配合剤21	散布	1000倍	収穫7日前まで	100～300 L/10 a	4回以内	4回以内
	2.9% WP 配合剤22	散布	1000倍	収穫14日前まで	100～300 L/10 a	2回以内	
たまねぎ	5.7% WP 配合剤21	散布	1000倍	収穫7日前まで	100～300 L/10 a	5回以内	5回以内
	2.9% WP 配合剤22	散布	1000倍	収穫7日前まで	100～300 L/10 a	5回以内	
	2.3% SL 配合剤1	散布	500倍	収穫7日前まで	100～300 L/10 a	5回以内	
ねぎ	5.7% WP 配合剤21	散布	1000倍	収穫14日前まで	100～300 L/10 a	2回以内	2回以内
	2.9% WP 配合剤22	散布	1000倍	収穫14日前まで	100～300 L/10 a	2回以内	
にんにく	5.7% WP 配合剤21	散布	1000倍	収穫7日前まで	100～300 L/10 a	5回以内	5回以内
	2.9% WP 配合剤22	散布	1000倍	収穫7日前まで	100～300 L/10 a	2回以内	
にんじん	5.7% WP 配合剤21	散布	1000倍	収穫7日前まで	100～300 L/10 a	2回以内	2回以内
セルリー	5.7% WP 配合剤21	散布	1000倍	収穫7日前まで	100～300 L/10 a	3回以内	3回以内
トマト	5.7% WP 配合剤21	散布	1000倍	収穫前日まで	100～300 L/10 a	5回以内	5回以内
ミニトマト	5.7% WP 配合剤21	散布	1000倍	収穫前日まで	100～300 L/10 a	5回以内	5回以内
ピーマン	5.7% WP 配合剤21	散布	1000倍	収穫前日まで	100～300 L/10 a	5回以内	5回以内
とうがらし類	5.7% WP 配合剤21	散布	1000倍	収穫前日まで	100～300 L/10 a	5回以内	5回以内
きゅうり	5.7% WP 配合剤21	散布	1000倍	収穫前日まで	100～300 L/10 a	5回以内	5回以内
すいか	5.7% WP 配合剤21	散布	1000倍	収穫前日まで	100～300 L/10 a	5回以内	5回以内
メロン	5.7% WP 配合剤21	散布	1000倍	収穫3日前まで	100～300 L/10 a	5回以内	5回以内
オクラ	5.7% WP 配合剤21	散布	1000倍	収穫開始7日前まで	100～300 L/10 a	3回以内	3回以内
さやえんどう	3.4% DP 配合剤20	種子粉衣	種子重量の 0.3～0.5%	は種前	—	1回	1回

カスガイシンの適用の範囲及び使用方法 (国内)

2026年1月14日時点版

作物名	剤型	使用方法	希釈倍数 又は使用量	使用時期	散布液量	使用回数	カスガイシン を含む農薬の 総使用回数
さやいんげん	3.4% DP 配合剤20	種子粉衣	種子重量の 0.3~0.5%	は種前	—	1回	1回
			種子重量の0.3%				
えだまめ	3.4% DP 配合剤20	種子粉衣	種子重量の 0.3~0.5%	は種前	—	1回	1回
			種子重量の0.3%				
豆類(未成熟、た だし、えだまめ、 実えんどう、さや えんどう、さやい んげんを除く)	3.4% DP 配合剤20	種子粉衣	種子重量の 0.3~0.5%	は種前	—	1回	1回
かんきつ	5.7% WP 配合剤21	散布	1000倍	収穫7日前まで	200~700 L/10 a	5回以内	5回以内
なし	5.7% WP 配合剤21	散布	1000倍	収穫後(10月~11月)	200~700 L/10 a	2回以内	2回以内
びわ	5.7% WP 配合剤21	散布	1000倍	幼果期まで	200~700 L/10 a	3回以内	3回以内
もも	5.7% WP 配合剤21	散布	500倍	開花前まで	200~700 L/10 a	3回以内	3回以内
うめ	2.3% SL	散布	500倍	収穫30日前まで	200~700 L/10 a	2回以内	2回以内
キウイフルーツ	2.3% SL	散布	400倍	収穫90日前まで	200~700 L/10 a	4回以内	4回以内(樹幹注入 は1回以内)
		樹幹注入	200倍	収穫後~落葉前まで	棚上の樹冠面積 10 m ² 当たり3 L、 以降、樹冠面積が 10 m ² 増す毎に 1 L追加	1回	
	5.7% WP 配合剤21	散布	1000倍	発芽後叢生期 (新梢長約10 cm)まで	200~700 L/10 a	4回以内	
500倍	休眠期						

カスガイシンの適用の範囲及び使用方法（国内）

2026年1月14日時点版

作物名	剤型	使用方法	希釈倍数 又は使用量	使用時期	散布液量	使用回数	カスガイシン を含む農薬の 総使用回数
茶	5.7% WP 配合剤21	散布	1000倍	摘採14日前まで	200～400 L/10 a	2回以内	2回以内
			500～1000倍				

SP：水溶剤

SL：液剤

DP：粉剤

SC：フロアブル

GR：粒剤

WP：水和剤

配合剤1：4.0%バリダマイシン

配合剤2：10.0%エトフェンプロックス・8.0%トリシクラゾール

配合剤3：10.0%ジノテフラン・8.0%トリシクラゾール

配合剤4：10.0%スルホキサフロル・8.0%トリシクラゾール

配合剤5：15.0%フサライド

配合剤6：5.0%エチプロール・8.0%トリシクラゾール

配合剤7：8.0%トリシクラゾール

配合剤8：8.0%トリシクラゾール・5.0%バリダマイシン

配合剤9：0.35%ジノテフラン・0.50%トリシクラゾール・0.30%バリダマイシン

配合剤10：0.35%ジノテフラン・0.75%テブフェノジド・0.50%トリシクラゾール・0.30%バリダマイシン

配合剤11：0.50%エトフェンプロックス・0.50%トリシクラゾール・0.30%バリダマイシン

配合剤12：0.50%スルホキサフロル・0.50%トリシクラゾール

配合剤13：0.50%トリシクラゾール

配合剤14：1.5%フサライド

配合剤15：0.35%ジノテフラン・0.50%トリシクラゾール

配合剤16：0.50%エチプロール・0.50%トリシクラゾール

配合剤17：0.50%エトフェンプロックス・0.50%トリシクラゾール

配合剤18：0.50%エトフェンプロックス・0.50%トリシクラゾール・0.30%バリダマイシン

配合剤19：9.0%TPN

配合剤20：25.0%ダイアジノン・25.0%チウラム

配合剤21：75.6%塩基性塩化銅

配合剤22：10.0%オキシロニック酸

今回、基準値設定依頼のあった適用の範囲及び使用方法を網掛けで示した。

ー：規定されていない項目

カスガマイシンの適用の範囲及び使用方法 (カナダ)

作物名	剤型 ^{注)}	使用方法	1回当たりの 使用量	使用時期	栽培期間中の総 使用量	カスガマイシンの 使用回数
果菜類 (Group 8)	2% SL	散布	1.2 L/ha (24 g ai/ha)	収穫前日まで	3.6 L/ha (72 g ai/ha)	3回以内
仁果類 (Group 11-9)	2% SL	散布	5.0 L/ha (100 g ai/ha)	収穫90日前まで	20 L/ha (400 g ai/ha)	4回以内
おうとう類 (Subgroup 12-09A)	2% SL	散布	5.0 L/ha (100 g ai/ha)	収穫30日前まで	20 L/ha (400 g ai/ha)	4回以内
ケインベリー類 (Subgroup 13-07A) サスカトーンベリー	2% SL	散布	5.0 L/ha (100 g ai/ha)	収穫前日まで	20 L/ha (400 g ai/ha)	4回以内
くるみ	2% SL	散布	5.0 L/ha (100 g ai/ha)	収穫100日前まで	20 L/ha (400 g ai/ha)	4回以内

SL：液剤

ai：active ingredient (有効成分)

注) 数値は、遊離塩基としてのカスガマイシンの濃度

カスガイシンの作物残留試験一覧表 (国内)

農作物	試験圃場数	試験条件				残留濃度 (mg/kg) 注2)	設定の根拠等
		剤型注1)	使用量・使用方法	回数	経過日数		
水稲 (玄米)	2	0.3% DP	散布 4 kg/10 a	5, 7	17, 31 15, 29	圃場A : <0.04 (5回, 31日) (#) 圃場B : <0.04 (5回, 29日) (#)	
	2	2.0% SL	1000倍散布 100 L/10 a	5	13 10	圃場A : <0.1 (#) 圃場B : <0.1 (#)	
	2	3.0% SL	原液散布 150, 130 L/10 a	3	46 34	圃場A : <0.04 (#) 圃場B : <0.04 (#)	
	2	1.2% SC	1000倍散布 150, 130 L/10 a	3	42 45	圃場A : <0.04 (#) 圃場B : <0.04 (#)	
	2	1.2% SC	1000倍散布 200 L/10 a	5, 7	41, 48 15, 28	圃場A : <0.04 (5回, 48日) (#) 圃場B : <0.04 (5回, 28日) (#)	
	2	1.2% SC	8倍空中散布 800 mL/10 a	1	27	圃場A : <0.04 (#)	
	2		6.4, 5.3倍空中散布 800 mL/10 a	2	47	圃場B : <0.04 (#)	
	2	2.0% SL	666倍散布 100 L/10 a	3	61	圃場A : <0.04 (#)	
	2		1000倍散布 150 L/10 a		44	圃場B : <0.04 (#)	
	1	2.0% SL +3.0% SL	5.3倍空中散布 800 mL/10 a +原液空中散布 120 mL/10 a	2+1	61	圃場A : <0.04 (#)	
	1	3.0% SL	8倍空中散布 800 mL/10 a +原液空中散布 150 mL/10 a	1+2	44	圃場A : <0.04 (#)	
	2	2.0% GR	育苗箱 50 g/箱	1	172	圃場A : <0.04 (#)	
	2				152	圃場B : <0.04 (#)	
	2	2.0% SL	100倍種子浸漬 +100倍育苗床土灌注 +200倍散布 120 L/10 a	1+1+3	66	圃場A : <0.04 (#)	
	2				52	圃場B : <0.04 (#)	
	2	3.5% SC	30倍空中散布 3 L/10 a	1	48	圃場A : <0.04 (#)	
	2				57	圃場B : <0.04 (#)	
	2	2.0% SL	5倍無人ヘリ散布 800 mL/10 a	4	14	圃場A : <0.04 (#)	
	2					圃場B : <0.04 (#)	
	3	2.0% SL	1000倍散布 120 L/10 a	5	14, 21, 30	圃場A : <0.04 (5回, 30日) (#)	
	3					圃場B : <0.04 (5回, 30日) (#)	
	3					圃場C : <0.04 (5回, 30日) (#)	
	3	1.2% SC	1000倍散布 120 L/10 a	5	21, 30	圃場A : <0.04 (5回, 30日) (#)	
	3					圃場B : <0.04 (5回, 30日) (#)	
	3					圃場C : <0.04 (5回, 30日) (#)	
	3	2.0% SL	1000倍種子浸漬 +4倍育苗箱散布 50 mL/箱 +1000倍散布 120 L/10 a	1+1+3	14, 21, 30	圃場A : <0.04 (5回, 30日) (#)	
	3					圃場B : <0.04 (5回, 30日) (#)	
	3					圃場C : <0.04 (5回, 30日) (#)	
	2	1.2% SC	300倍散布 25 L/10 a +1000倍散布 120 L/10 a	3+2	21	圃場A : <0.04 (#)	
	2					圃場B : <0.04 (#)	
	2	1.2% SC	300倍散布 25 L/10 a	5	21	圃場A : <0.04 (#)	
	2					圃場B : <0.04 (#)	
	2	0.6% WP	150倍散布 25 L/10 a	5	21	圃場A : <0.04 (#)	
	2					圃場B : <0.04 (#)	
	2	0.6% WP +2.0% SL	150倍散布 25 L/10 a +1000倍散布 120 L/10 a	4+1	14	圃場A : <0.04 (#)	
	2					圃場B : <0.04 (#)	
	2	1.2% SC +2.0% SL	1000倍散布 120 L/10 a +1000倍散布 120 L/10 a	4+1	14	圃場A : <0.04 (#)	
	2					圃場B : <0.04 (#)	
	2	2.0% GR +1.2% SC	育苗箱 30 g/箱 +300倍散布 25 L/10 a	1+2	7, 14, 21	圃場A : <0.04 (3回, 21日) (#)	
	2					圃場B : <0.04 (3回, 21日) (#)	
2	2.0% GR +1.2% SC	育苗箱 30 g/箱 +1000倍散布 150 L/10 a	1+2	7, 14, 21	圃場A : <0.04 (3回, 21日) (#)		
2					圃場B : <0.04 (3回, 21日) (#)		
2	2.0% GR +1.2% SC	育苗箱 30 g/箱 +8倍無人ヘリ散布 800 mL/10 a	1+2	7, 14, 21	圃場A : <0.04 (3回, 21日) (#)		
2					圃場B : <0.04 (3回, 21日) (#)		
2	2.0% GR +2.0% SL	育苗箱 30 g/箱 +1000倍散布 150 L/10 a	1+2	45, 47(穂摘期~収穫)	圃場A : <0.04 (3回, 45日)		
2				44, 45(穂摘期~収穫)	圃場B : <0.04 (3回, 44日)		
2	2.0% GR +2.0% SL	育苗箱 30 g/箱 +8倍無人ヘリ散布 800 mL/10 a	1+2	43, 45(穂摘期~収穫)	圃場A : <0.04 (3回, 43日)		
2				44, 45(穂摘期~収穫)	圃場B : <0.04 (3回, 44日)		
2	2.0% GR +0.1% DP	育苗箱 30 g/箱 +散布 4 kg/10 a	1+2	45, 47(穂摘期~収穫)	圃場A : <0.04 (3回, 45日)		
2				44, 45(穂摘期~収穫)	圃場B : <0.04 (3回, 44日)		
2	2.0% GR +0.3% DP	育苗箱 30 g/箱 +散布 4 kg/10 a	1+2	45, 47(穂摘期~収穫)	圃場A : <0.04 (3回, 45日)	◎	
2				44, 45(穂摘期~収穫)	圃場B : <0.04 (3回, 44日)		

カスガマイシンの作物残留試験一覧表 (国内)

農作物	試験圃場数	試験条件				残留濃度 (mg/kg) 注2)	設定の根拠等
		剤型注1)	使用量・使用方法	回数	経過日数		
だいず (乾燥子実)	2	3.0% DP	粉衣 種子重量の0.5%	1	103	圃場A : <0.04	◎
					90	圃場B : <0.04	
あずき (乾燥子実)	2	5.0% WP	1000倍散布 100 L/10 a	3	30, 45	圃場A : <0.04 圃場B : <0.04	◎
					3.0% DP +5.0% WP	粉衣 種子重量の0.5% +1000倍散布 100~150 L/10 a	
いんげんまめ (乾燥子実)	2	5.0% WP	1000倍散布 100 L/10 a	3	30, 45	圃場A : <0.04	◎
					31, 46	圃場B : <0.04 (3回, 31日)	
	2	3.0% DP	粉衣 種子重量の0.5%	1	96	圃場A : <0.1	◎
					98	圃場B : <0.1	
ばれいしょ (塊茎)	2	5.0% WP	50倍 種いも浸漬	1	116	圃場A : <0.04 (#)	◎
					113	圃場B : <0.04 (#)	
	2	5.0% WP	50倍 種いも吹付け 30 mL/kg	1	116	圃場A : <0.04 (#)	◎
					113	圃場B : <0.04 (#)	
	2	2.5% WP	30倍 種いも浸漬 +1000倍散布 150 L/10 a	1+3	7, 14, 21	圃場A : <0.04 圃場B : <0.04	◎
					30倍 種いも浸漬 +500倍散布 250, 200 L/10 a	1+3	
てんさい (根部)	2	2.0% SL	200倍散布 100 L/10 a	5	19	圃場A : <0.05 (#)	◎
					28	圃場B : <0.05 (#)	
	2	5.0% WP	200倍散布 25 L/10 a	5	28	圃場A : <0.04	◎
					30	圃場B : <0.04	
	2	5.0% WP	800倍散布 100 L/10 a	5	28	圃場A : <0.04	◎
					30	圃場B : <0.04	
2	5.0% WP	200倍散布 25 L/10 a	5	7, 14, 21	圃場A : <0.04 圃場B : <0.04	◎	
				800倍散布 100 L/10 a	5		7, 14, 21
2	2.0% SL	400倍散布 200 L/10 a	5	7, 14, 21	圃場A : <0.04 圃場B : <0.04	◎	
だいこん (根部)	2	5.0% WP	使用①1000倍散布 94~200 L/10 a又は 使用②1000倍散布 89~128 L/10 a	3	14(使用①), 21, 31(使用②)	圃場A : <0.04	◎
			1000倍散布 150 L/10 a		14, 21, 30	圃場B : <0.04	
だいこん (葉部)	2	5.0% WP	使用①1000倍散布 94~200 L/10 a又は 使用②1000倍散布 89~128 L/10 a	3	14(使用①), 21, 31(使用②)	圃場A : <0.04	◎
			1000倍散布 150 L/10 a		14, 21, 30	圃場B : <0.04	
はくさい (茎葉)	2	2.5% WP	1000倍散布 150~180, 200 L/10 a	2	21, 30	圃場A : <0.04 圃場B : <0.04	◎
キャベツ (葉球)	2	5.0% WP	1000倍散布 200 L/10 a	4	7, 14, 21	圃場A : <0.04 圃場B : <0.04	◎
芽キャベツ (芽球)	2	5.0% WP	1000倍散布 200 L/10 a	3	14, 21, 28, 42	圃場A : <0.04 圃場B : <0.04	◎
ブロッコリー (花蕾)	2	5.0% WP	1000倍散布 350 L/10 a	4	7, 15, 21	圃場A : 0.13 圃場B : 0.10	◎
					1000倍散布 250, 214~300 L/10 a	4	
	3	1000倍散布 292 L/10 a	7	圃場C : 0.03			
なばな (花蕾)	2	5.0% WP	1000倍散布 100, 140 L/10 a	3	7, 14, 21	圃場A : 0.16 (3回, 7日) 圃場B : 0.08 (3回, 7日)	◎
はなっこりー (花蕾部及び茎)	2	2.0% SL	500倍散布 300 L/10 a	3	1, 3, 7, 14	圃場A : 0.86 圃場A : 1.01	◎
ごぼう (根部)	2	5.0% WP	1000倍散布 300, 200 L/10 a	3	14, 21, 30	圃場A : <0.04	◎
					14, 21, 29	圃場B : <0.04	
レタス (茎葉)	2	5.0% WP	1000倍散布 200 L/10 a	4	7, 14, 21	圃場A : <0.04	◎
					7, 14, 20	圃場B : <0.04	
サラダ菜 (茎葉)	4	5.0% WP	1000倍散布 120~300, 200 L/10 a	4	7, 14, 21	圃場A : 0.10 圃場B : 0.46	◎
			1000倍散布 167, 192 L/10 a		7, 14, 21	圃場C : 0.78 圃場D : 0.19	

カスガイシンの作物残留試験一覧表 (国内)

農作物	試験圃場数	試験条件				残留濃度 (mg/kg) 注2)	設定の根拠等
		剤型注1)	使用量・使用方法	回数	経過日数		
リーフレタス (茎葉)	4	5.0% WP	1000倍散布 200 L/10 a	4	7, 14, 21	圃場A : 0.04 圃場B : 0.06 圃場C : 0.71 圃場D : 0.08	◎
たまねぎ (鱗茎)	2	5.0% WP	1000倍散布 150 L/10 a	5	14, 21, 28	圃場A : <0.04 (5回, 14日) 圃場B : <0.04 (5回, 14日)	◎
	7	5.0% WP	1000倍散布 188, 200 L/10 a	5	11, 14, 21	圃場A : <0.01	
			1000倍散布 167~200 L/10 a		7	圃場B : <0.01 圃場C : <0.01 圃場D : <0.01 圃場E : <0.01 圃場F : <0.01 圃場G : <0.01	
葉ねぎ (茎葉)	2	5.0% WP	1000倍散布 300 L/10 a	2	14, 21, 28, 42	圃場A : <0.04 圃場B : <0.04	◎
根深ねぎ (茎葉)	2	5.0% WP	1000倍散布 300 L/10 a	2	14, 21, 28, 42	圃場A : <0.04 圃場B : <0.04	◎
にんにく (鱗茎)	2	5.0% WP	1000倍散布 250 L/10 a	5	7, 14, 21	圃場A : <0.04 圃場B : <0.04	◎
にんじん (根部)	2	5.0% WP	1000倍散布 150 L/10 a	2	7, 14, 21	圃場A : <0.04 圃場B : 0.04	◎
	6	5.0% WP	1000倍散布 179, 200 L/10 a	2	7, 14, 21	圃場A : 0.03 圃場B : 0.01 (2回, 14日) 圃場C : 0.02 圃場D : <0.01 圃場E : <0.01 圃場F : 0.01	
セルリー (茎葉)	3	5.0% WP	1000倍散布 259~272, 235, 279 L/10 a		3	7, 14, 21, 28	圃場A : 0.88 圃場B : 0.54 圃場C : 1.10
トマト (果実)	2	3.0% WP	1000倍散布 100 mL/株 1000倍散布 400 L/10 a	3, 5	1 1, 3	圃場A : <0.1 (5回, 1日) (#) 圃場B : <0.1 (5回, 1日) (#)	◎
	2	5.0% WP	1000倍散布 400 L/10 a	5	1, 3, 7	圃場A : <0.03 圃場B : <0.03	
ミニトマト (果実)	3	5.0% WP	1000倍散布 200, 280~284 L/10 a	5	1, 3, 7	圃場A : 0.12 圃場B : 0.12	◎
			1000倍散布 300 L/10 a		1	圃場C : 0.21	
ピーマン (果実)	2	5.0% WP	1000倍散布 300 L/10 a	5	1, 3, 7, 14	圃場A : <0.04 圃場B : <0.04	◎
とうがらし (果実)	2	5.0% WP	1000倍散布 200 L/10 a	5	3, 7, 14	圃場A : 0.10 (5回, 3日) 圃場B : 0.12 (5回, 3日)	◎
甘長とうがらし (果実)	2	5.0% WP	1000倍散布 155~190, 240 L/10 a	5	1, 3, 7, 14	圃場A : 0.20 圃場B : 0.48	◎
ししとう (果実)	2	5.0% WP	1000倍散布 350 L/10 a	5	3, 7, 14	圃場A : 0.14 (5回, 3日)	◎
			1000倍散布 200 L/10 a		7, 14, 21	圃場B : <0.04 (5回, 7日)	
きゅうり (果実)	4	5.0% WP	100倍種子浸漬 +1000倍散布 200~300 L/10 a	1+5	1, 2, 3	圃場A : <0.05 (6回, 1日) (#) 圃場B : <0.05 (6回, 1日) (#) 圃場C : <0.05 (6回, 1日) (#) 圃場D : <0.05 (6回, 1日) (#)	◎
			100倍種子浸漬 +1000倍散布 80~120, 150~200 L/10 a				
すいか (果肉)	2	5.0% WP	1000倍散布 150 L/10 a	5	1, 3, 7	圃場A : <0.05 圃場B : <0.05	◎
	3	5.0% WP	1000倍散布 203~283 L/10 a	5	1, 3, 7	圃場A : 0.07 圃場B : 0.13 (5回, 7日) 圃場C : 0.15 (5回, 3日)	
すいか (果実)	3	5.0% WP	1000倍散布 203~283 L/10 a	5	1, 3, 7	圃場A : 0.08 圃場B : 0.13 (5回, 3日) 圃場C : 0.15	◎

カスガマイシンの作物残留試験一覧表 (国内)

農作物	試験圃場数	試験条件				残留濃度 (mg/kg) 注2)	設定の根拠等
		剤型注1)	使用量・使用方法	回数	経過日数		
メロン (果肉)	2	5.0% WP	1000倍散布 300 L/10 a	5	3, 7, 14	圃場A : <0.04 圃場B : <0.04	
	3	5.0% WP	1000倍散布 250~281 L/10 a	5	3, 7, 14	圃場A : 0.10 (5回, 14日) 圃場B : 0.46 (5回, 14日) 圃場C : 0.48 (5回, 7日)	
メロン (果実)	3	5.0% WP	1000倍散布 250~281 L/10 a	5	3, 7, 14	圃場A : 0.38 圃場B : 0.54 (5回, 14日) 圃場C : 0.82 (5回, 7日)	◎
おくら (果実)	2	5.0% WP	1000倍散布 200, 250 L/10 a	3	3, 7, 14	圃場A : <0.04 圃場B : <0.04	◎
さやえんどう (さや)	2	3.0% DP	粉衣 種子重量の0.5%	1	95~103 92~106	圃場A : <0.04 圃場B : <0.04	◎
さやいんげん (さや)	2	3.0% DP	粉衣 種子重量の0.5%	1	76 63	圃場A : <0.04 圃場B : <0.04	◎
えだまめ (さや)	2	3.0% DP	粉衣 種子重量の0.5%	1	82 70	圃場A : <0.04 圃場B : <0.04	◎
みかん (果肉)	2	5.0% WP	1000倍散布 800, 600 L/10 a	7	7, 14, 21	圃場A : <0.05 (7回, 7日) (#) 圃場B : <0.05 (7回, 7日) (#)	
	6	5.0% WP	1000倍散布 600, 667 L/10 a 1000倍散布 500~667 L/10 a	5	7, 14, 21 7	圃場A : <0.01 圃場B : <0.01 圃場C : <0.01 圃場D : <0.01 圃場E : <0.01 圃場F : 0.01	
みかん (果皮)	2	5.0% WP	1000倍散布 800, 600 L/10 a	7	7, 14, 21	圃場A : <0.05 (7回, 7日) (#) 圃場B : <0.05 (7回, 7日) (#)	
	6	5.0% WP	1000倍散布 600, 667 L/10 a 1000倍散布 500~667 L/10 a	5	7, 14, 21 7	圃場A : 0.36 圃場B : 1.16 圃場C : 1.18 圃場D : 0.68 圃場E : 0.43 圃場F : 1.24	◎
みかん (果実)	2	5.0% WP	1000倍散布 800, 600 L/10 a	7	7, 14, 21	圃場A : <0.05 ^{注3)} (7回, 7日) (#) 圃場B : <0.05 ^{注3)} (7回, 7日) (#)	
	6	5.0% WP	1000倍散布 600, 667 L/10 a 1000倍散布 500~667 L/10 a	5	7, 14, 21 7	圃場A : 0.07 ^{注4)} 圃場B : 0.23 ^{注4)} 圃場C : 0.24 ^{注4)} 圃場D : 0.15 ^{注4)} 圃場E : 0.08 ^{注4)} 圃場F : 0.23 ^{注4)}	◎
なつみかん (果実)	2	5.0% WP	1000倍散布 500, 700 L/10 a	5	21, 28, 35	圃場A : <0.05 (5回, 21日) 圃場B : <0.05 (5回, 21日)	
	3	5.0% WP	1000倍散布 595, 617~622 L/10 a 1000倍散布 628, 633 L/10 a	5	7, 14, 21, 28, 35	圃場A : 0.07 圃場B : 0.17 圃場C : 0.06 (5回, 14日)	◎
ゆず (果実)	1	5.0% WP	1000倍散布 500 L/10 a	5	7, 14, 21, 28, 35	圃場A : 0.05	◎
すだち (果実)	1	5.0% WP	1000倍散布 500 L/10 a	5	7, 14, 21	圃場A : <0.05 (5回, 21日)	◎
かぼす (果実)	1	5.0% WP	1000倍散布 600 L/10 a	5	7, 14, 21	圃場A : <0.05 (5回, 21日)	◎
なし (果実)	2	5.0% WP	1000倍散布 300 L/10 a	2	293 284	圃場A : <0.04 圃場B : <0.04	
びわ (果肉)	3	5.0% WP	1000倍散布 400~625 L/10 a	3	89, 96, 103	圃場A : <0.01 (3回, 89日)	
					112, 119, 126 64, 71, 78	圃場B : <0.01 (3回, 112日) 圃場C : 0.02 (3回, 64日)	
びわ (果皮)	3	5.0% WP	1000倍散布 400~625 L/10 a	3	89, 96, 103	圃場A : 0.02 (3回, 89日)	
					112, 119, 126 64, 71, 78	圃場B : <0.01 (3回, 112日) 圃場C : 0.19 (3回, 78日)	
びわ (果実/果梗及び核を除く)	2	5.0% WP	1000倍散布 600 L/10 a	3	3, 9, 16	圃場A : <0.04 (3回, 16日) (#)	
					3, 7, 14	圃場B : <0.04 (3回, 14日) (#)	
びわ (果実)	3	5.0% WP	1000倍散布 400~625 L/10 a	3	89, 96, 103	圃場A : <0.01 ^{注5)} (3回, 89日)	
					112, 119, 126 64, 71, 78	圃場B : <0.01 ^{注5)} (3回, 126日) 圃場C : 0.02 ^{注5)} (3回, 64日)	

カスガマイシンの作物残留試験一覧表 (国内)

農作物	試験圃場数	試験条件				残留濃度 (mg/kg) 注2)	設定の根拠等
		剤型注1)	使用量・使用方法	回数	経過日数		
もも (果肉)	2	5.0% WP	500倍散布 300 L/10 a	3	116	圃場A : <0.04	
					96	圃場B : <0.04	
もも (果皮)	2	5.0% WP	500倍散布 300 L/10 a	3	116	圃場A : <0.04	
					96	圃場B : <0.04	
もも (果実)	2	5.0% WP	500倍散布 300 L/10 a	3	116	圃場A : <0.037 ^{注6)}	◎
					96	圃場B : <0.037 ^{注6)}	
うめ (果実)	2	2.0% SL	500倍散布 500, 400 L/10 a	1, 2	30, 45, 59	圃場A : <0.04	◎
					30, 45, 60	圃場B : 0.12	
	3			2	500倍散布 400, 341~350 L/10 a	28, 35, 42, 49	
キウイフルーツ (果肉)	2	5.0% WP	500, 1000倍散布 500, 300 L/10 a	2	216	圃場A : <0.04	
					220	圃場B : <0.04	
	2	5.0% WP +2.0% SL	500, 1000倍散布 500, 300 L/10 a +400倍散布 500, 300 L/10 a	2+4	21, 35, 49	圃場A : <0.04 (6回, 49日) (#)	
				21, 35, 44	圃場B : <0.04 (6回, 44日) (#)		
キウイフルーツ (果皮)	2	5.0% WP	500, 1000倍散布 500, 300 L/10 a	2	216	圃場A : <0.04	
					220	圃場B : <0.04	
	2	5.0% WP +2.0% SL	500, 1000倍散布 500, 300 L/10 a +400倍散布 500, 300 L/10 a	2+4	21, 35, 49	圃場A : 0.56 (6回, 49日) (#)	
				21, 35, 44	圃場B : 0.64 (6回, 44日) (#)		
キウイフルーツ (果実)	2	5.0% WP	500, 1000倍散布 500, 300 L/10 a	2	216	圃場A : <0.04 ^{注4)}	
					220	圃場B : <0.04 ^{注4)}	
	2	5.0% WP +2.0% SL	500, 1000倍散布 500, 300 L/10 a +400倍散布 500, 300 L/10 a	2+4	21, 35, 49	圃場A : 0.127 ^{注4)} (6回, 49日) (#)	
				21, 35, 44	圃場B : 0.133 ^{注4)} (6回, 44日) (#)		
茶 (荒茶)	2	5.0% WP	1000倍散布 200 L/10 a	1, 2	21, 30	圃場A : 0.04 (2回, 21日)	
						圃場B : <0.04 (2回, 21日)	
	6	5.0% WP	500倍散布 333, 389 L/10 a	2	14, 21, 28	圃場A : 1.27	○
		500倍散布 309~398 L/10 a	14		圃場B : 0.44		
					圃場C : 0.21		
					圃場D : 0.95		
					圃場E : 0.70		
					圃場F : 0.22		

カスガマイシンの作物残留試験一覧表 (国内)

農作物	試験圃場数	試験条件				残留濃度 (mg/kg) 注2)	設定の根拠等
		剤型注1)	使用量・使用方法	回数	経過日数		
茶 (浸出液)	2	5.0% WP	1000倍散布 200 L/10 a	1, 2	21, 30	圃場A : 0.04 (2回, 21日) 圃場B : <0.04 (2回, 21日)	△
	6	5.0% WP	500倍散布 333, 389 L/10 a	2	14, 21, 28	圃場A : 0.84 圃場B : 0.12	
			500倍散布 309, 333, 341, 398 L/10 a			14	

DP : 粉剤
SL : 液剤
SC : フロアブル
GR : 粒剤
WP : 水和剤

(#)印で示した作物残留試験成績は、登録又は申請された適用の範囲内で行われていないことを示す。また、適用範囲内ではない試験条件を斜体で示した。

今回、新たに提出された作物残留試験成績を網掛けで示した。

基準値の設定の根拠に○、暴露評価に使用されているものに△、基準値の設定根拠及び暴露評価にも使用されているものに◎で示した。

注1) 数値は、遊離塩基としてのカスガマイシンの濃度

注2) 当該農薬の登録又は申請された適用の範囲内で最も多量に用い、かつ最終使用から収穫までの期間を最短とした場合の作物残留試験 (いわゆる最大使用条件下の作物残留試験) を複数の圃場で実施し、それぞれの試験から得られた残留濃度の最大値を示した。

表中、最大使用条件下の作物残留試験条件に、アンダーラインを付しているが、経時的に測定されたデータがある場合において、収穫までの期間が最短の場合にのみ最大残留濃度が得られるとは限らないため、最大使用条件以外で最大残留濃度が得られた場合は、その使用回数及び経過日数について () 内に記載した。

注3) 果肉及び外果皮の重量割合が不明のため、過去の作物残留試験等のデータから、それぞれの割合を果肉80%及び果皮20%として果実全体の残留濃度を算出した。

注4) 果肉及び果皮の重量比から果実全体の残留濃度を算出した。

注5) 果肉、果皮及び種子の重量比から果実全体の残留濃度を算出した。

注6) 果肉及び果皮の重量割合が不明のため、過去の作物残留試験等のデータから、それぞれの割合を果肉77%、果皮15%及び種子8%として果実全体の残留濃度を算出した。

カスガイシンの作物残留試験一覧表 (カナダ)

農作物	試験圃場数	試験条件			残留濃度 (mg/kg) 注2)	設定の根拠等	
		剤型注1)	使用量・使用方法	回数			経過日数
トマト (果実)	9	2% SL	19.17 g ai/ha 散布	3	0, 1, 3, 7	圃場A : <0.04	
					1	圃場B : <0.04	
						圃場C : <0.04	
			圃場D : <0.04				
			1, 3		圃場E : <0.04		
					圃場F : <0.04		
	圃場G : <0.04						
	12	2% SL	23.31 g ai/ha 散布	3	1	圃場H : <0.04	
						圃場I : 0.0498 (3回, 1日) (#)	
						圃場A : <0.04	
			0, 3, 7, 14, 20		圃場B : <0.04		
					圃場C : <0.04		
圃場D : <0.04							
0, 4, 7, 13, 19	圃場E : <0.04						
	圃場F : <0.04						
	圃場G : 0.0488						
0	圃場H : 0.0726						
-	圃場I : <0.04 (3回, 3日)						
圃場J : <0.04 (3回, 4日)							
圃場K : <0.04 (#)							
圃場L : 0.0728 (#)							
ピーマン (果実)	9	2% SL	19.17 g ai/ha 散布	3	1	圃場A : <0.04	
			23.31 g ai/ha 散布			圃場B : <0.04	
						圃場C : <0.04	
						圃場D : <0.04	
						圃場E : <0.04	
	7	2% SL	19.17 g ai/ha 散布	3	1	圃場F : <0.04	
						23.31 g ai/ha 散布	圃場G : 0.0588
			圃場H : <0.04				
			圃場I : 0.0420				
			とうがらし (果実)			7	2% SL
23.31 g ai/ha 散布	圃場B : <0.04						
	圃場C : <0.04						
とうがらし (果実)	7	2% SL	19.17 g ai/ha 散布	3	1	圃場D : <0.04	
						23.31 g ai/ha 散布	圃場E : 0.0836
							圃場F : <0.04
							圃場G : <0.04

カスガイシンの作物残留試験一覧表 (カナダ)

農作物	試験圃場数	試験条件			残留濃度 (mg/kg) 注2)	設定の根拠等	
		剤型注1)	使用量・使用方法	回数			経過日数
りんご (果実)	15	2% SL	93.02 g ai/ha 散布 (展着剤を添加)	4	98	圃場A : <0.01	
					91	圃場B : 0.058	
					100	圃場C : <0.04	
					100	圃場D : <0.04	
					99	圃場E : <0.04	
					98	圃場F : 0.043	
					93	圃場G : 0.048	
					100	圃場H : <0.04	
					96	圃場I : <0.01	
					100	圃場J : <0.04	
					90	圃場K : 0.068	
					91	圃場L : <0.04	
					90	圃場M : <0.04	
	32, 46, 60, 75, 98	圃場N : <0.04 (4回, 98日)					
	99	圃場O : <0.01					
	りんご (果実)	5	2% SL	93.02 g ai/ha 散布 (展着剤を添加)	4	94	圃場A : <0.04
92						圃場B : <0.04	
91						圃場C : <0.04	
92						圃場D : <0.04	
5		2% SL	93.02 g ai/ha 散布 (展着剤の使用なし)	4	94	圃場A : <0.04	
					92	圃場B : <0.04	
					91	圃場C : <0.04	
					92	圃場D : <0.04	
1		2% SL	93.02 g ai/ha 散布 (展着剤を添加)	4	7	圃場A : <0.04(#)	
日本なし(果実)	1	2% SL	93.02 g ai/ha 散布 (展着剤を添加)	6	28	圃場A : 0.052(#)	
西洋なし (果実)	7	2% SL	93.02 g ai/ha 散布 (展着剤を添加)	6	27	圃場A : 0.070(#)	
					32	圃場B : 0.050(#)	
					30	圃場C : 0.166(#)	
					30	圃場D : 0.118(#)	
					0, 3, 7, 14, 28	圃場E : 0.107 (6回, 28日) (#)	
					28	圃場F : 0.106(#)	
	0, 3, 7, 14, 30	圃場G : 0.105 (6回, 30日) (#)					
	2	2% SL	93.02 g ai/ha 散布 (展着剤を添加)	1	0, 1, 2, 3, 7, 14, 27	圃場A : 0.229 (1回, 27日) (#)	
					0, 1, 2, 3, 8, 14, 21, 31	圃場B : 0.126 (1回, 31日) (#)	
	3	2% SL	93.53 g ai/ha 散布 (展着剤を添加)	4	27, 90	圃場A : 0.087	◎
29, 87					圃場B : <0.04 (4回, 87日)		
29, 92					圃場C : 0.052 (4回, 92日)		
おうとう (果実)	8	2% SL	94.1 g ai/ha 散布 (展着剤を添加)	4	29	圃場A : 0.330	◎
					30	圃場B : 0.240	
					0, 7, 14, 21, 30	圃場C : 0.291	
					29	圃場D : 0.081	
					28	圃場E : 0.118	
					33	圃場F : 0.082	
					28	圃場G : 0.086	
					27	圃場H : 0.124	
ラズベリー (果実)	5	2% SL	100 g ai/ha 散布 (展着剤を添加)	4	0, 1, 3, 9	圃場A : 1.57	◎
					1	圃場B : 0.43	
					1	圃場C : 0.68	
					1	圃場D : 0.63	
					1	圃場E : 0.93	

カスガイシンの作物残留試験一覧表 (カナダ)

農作物	試験圃場数	試験条件			残留濃度 (mg/kg) 注2)	設定の根拠等	
		剤型注1)	使用量・使用方法	回数			経過日数
ハイブッシュブルーベリー (果実)	4	2% SL	100 g ai/ha 散布 (展着剤を添加)	4	1	圃場A : 0.625	◎
					1	圃場B : 0.855	
					1	圃場C : 1.23	
					1	圃場D : 0.547	
くるみ (種子(仁))	3	2% SL	93.02 g ai/ha 散布	4	98	圃場A : 0.04	◎
					110	圃場B : <0.04	
					106	圃場C : <0.04	

SL : 液剤

- : 試料を冷凍でなく、冷蔵輸送したので経過日数が適用できず、分析に適さず。

(＃)印で示した作物残留試験成績は、登録又は申請された適用の範囲内で行われていないことを示す。また、適用範囲内ではない試験条件を斜体で示した。

基準値の設定根拠及び暴露評価にも使用されているものに◎で示した。

注1) 数値は、遊離塩基としてのカスガイシンの濃度

注2) 当該農業の登録又は申請された適用の範囲内で最も多量に用い、かつ最終使用から収穫までの期間を最短とした場合の作物残留試験 (いわゆる最大使用条件下の作物残留試験) を複数の圃場で実施し、それぞれの試験から得られた残留濃度の最大値を示した。

表中、最大使用条件下の作物残留試験条件に、アンダーラインを付しているが、経時的に測定されたデータがある場合において、収穫までの期間が最短の場合にのみ最大残留濃度が得られるとは限らないため、最大使用条件以外で最大残留濃度が得られた場合は、その使用回数及び経過日数について () 内に記載した。

食品名	基準値 案 ppm	基準値 現行 ppm	登録 有無	参考基準値		作物残留試験成績等 ppm
				国際 基準 ppm	国/地域 基準値 ppm	
米(玄米をいう。)	0.2	0.2	○			<0.04,<0.04(¥)
大豆	0.04	0.04	○			<0.04,<0.04※1
小豆類	0.2	0.2	○			<0.04,<0.04(¥)
えんどう	0.04	0.04	○			(大豆参照)※1
そら豆	0.04	0.04	○			(大豆参照)※1
その他の豆類	0.04	0.04	○			(大豆参照)※1
ばれいしょ	0.2	0.2	○			<0.04,<0.04(¥)
てんさい	0.2	0.2	○			<0.04,<0.04(¥)
だいこん類(ラディッシュを含む。)の根	0.2	0.2	○			<0.04,<0.04(¥)
だいこん類(ラディッシュを含む。)の葉	0.2	0.2	○			<0.04,<0.04(¥)
はくさい	0.2	0.2	○			<0.04,<0.04(¥)
キャベツ	0.2	0.2	○			<0.04,<0.04(¥)
芽キャベツ	0.2	0.2	○			<0.04,<0.04(¥)
ブロッコリー	0.6	0.6	○			0.03~0.28(n=5)
その他のあぶらな科野菜	3	0.2	○・申			0.86,1.01(¥)(はなっこりー)
ごぼう	0.2	0.2	○			<0.04,<0.04(¥)
レタス(サラダ菜及びちしゃを含む。)	2	2	○			0.10~0.78(n=4)(サラダ菜)、 0.04~0.71(n=3)(リーフレタス)
たまねぎ	0.01	0.2	○			<0.01(n=6)
ねぎ(リーキを含む。)	0.04	0.2	○			<0.04,<0.04(葉ねぎ)、 <0.04,<0.04(根深ねぎ)
にんにく	0.2	0.2	○			<0.04,<0.04(¥)
にんじん	0.08	0.2	○			0.01~0.04(n=8)
セロリ	3	3	○			0.54,0.88,1.10
トマト	0.5	0.5	○			0.12,0.12,0.21(ミニトマト)
ピーマン	0.2	0.2	○			<0.04,<0.04(¥)
なす	0.1	0.1	○	0.1	カナダ	【<0.04~0.0836(n=7)(カナダとうがらし)】
その他のなす科野菜	2	2	○			0.20,0.48(甘長とうがらし)、 0.40,0.84(ししとう)
きゅうり(ガーキンを含む。)	0.05	0.2	○			<0.05(＃)(n=4)
すいか(果皮を含む。)	0.4	0.4	○			0.08,0.13,0.15
メロン類果実(果皮を含む。)	2	2	○			0.38,0.54,0.82
オクラ	0.2	0.2	○			<0.04,<0.04(¥)
未成熟えんどう	0.04	0.04	○			<0.04,<0.04※1
未成熟いんげん	0.04	0.04	○			<0.04,<0.04※1
えだまめ	0.04	0.04	○			<0.04,<0.04※1
その他の野菜	0.04	0.04	○			(えだまめ参照)※1
みかん(外果皮を含む。)	0.5	0.2	○・申			0.07~0.24(n=6)
なつみかんの果実全体	0.4	0.2	○・申			0.06,0.07,0.17
レモン	0.09	0.2	○・申			<0.05(かぼす)、<0.05(すだち)、 0.05(ゆず)
オレンジ(ネーブルオレンジを含む。)	0.5	0.2	○・申			(みかん(外果皮を含む。))参照
グレープフルーツ	0.4	0.2	○・申			(なつみかんの果実全体参照)
ライム	0.09	0.2	○・申			(レモン参照)
その他のかんきつ類果実	0.5	0.2	○・申			(みかん(外果皮を含む。))参照
りんご	0.2	0.2	○		0.2 カナダ	【<0.04,0.052,0.087(カナダ西洋なし)】
日本なし	0.2	0.2	○		0.2 カナダ	【りんご参照】
西洋なし	0.2	0.2	○		0.2 カナダ	【りんご参照】
マルメロ	0.2	0.2	○		0.2 カナダ	【りんご参照】
びわ(果梗を除き、果皮及び種子を含む。)	0.2	0.2	○		0.2 カナダ	【りんご参照】

食品名	基準値 案 ppm	基準値 現行 ppm	登録 有無	参考基準値		作物残留試験成績等 ppm
				国際 基準 ppm	国/地域 基準値 ppm	
もも(果皮及び種子を含む。)	0.2	0.2	○			<0.037,<0.037(¥)
うめ	0.3	0.3	○			0.01~0.12(n=5)
おうとう(チェリーを含む。)	0.6	0.6			0.6 カナダ	【0.081~0.330(n=8)(カナダ)】
ラズベリー	3	3			3.0 カナダ	【0.43~1.57(n=5)(カナダ)】
ブラックベリー	3	3			3.0 カナダ	【ラズベリー参照】
その他のベリー類果実	3	3			3.0 カナダ	【0.547~1.23(n=4)(カナダハイ ブッシュブルーベリー)】
キウイー	/	0.2	○			
キウイー(果皮を含む。)	0.2		○			<0.04,<0.04(¥)
その他の果実	0.2	0.2			0.2 カナダ	【りんご参照】
くるみ	0.04	0.04			0.04 カナダ	【<0.04,<0.04,0.04(カナダ)】
茶	3	3	○			0.21~1.27(n=6)(荒茶)
その他のスパイス	3	0.2	○・申			0.36~1.24(n=6)(みかんの果皮)
はちみつ	0.05	0.05				※2

太枠: 本基準(暫定基準以外の基準)を見直した基準値

斜線: 食品区分を別途新設すること等に伴い、削除した食品区分、もしくは加工食品につき基準値を設定しないもの

○: 既に、国内において登録等がされているもの

申: 農薬の登録申請等に伴い基準値設定依頼がなされたもの

(#): 適用の範囲内で試験が行われていない作物残留試験成績

(¥): 基準値設定の根拠とした作物残留試験成績(最大値)

※1) 種子処理のみの適用のため、「食品中の農薬の残留基準設定の基本原則について」(令和6年6月25日食品衛生基準審議会農薬・動物用医薬品部会)の別添5「残留性が極めて低い農薬の基準値設定の考え方について」に準じて、定量限界値を基準値としている。

※2) 「食品中の農薬の残留基準設定の基本原則について」(令和元年7月30日農薬・動物用医薬品部会(令和5年3月31日一部改訂))の別添3「はちみつ中の農薬等の基準設定の方法について」に基づき設定。

カスガイシンの推定摂取量 (単位: $\mu\text{g}/\text{人}/\text{日}$)

食品名	基準値案 (ppm)	暴露評価に 用いた数値 (ppm)	国民全体 (1歳以上) EDI	幼小児 (1~6歳) EDI	妊婦 EDI	高齢者 (65歳以上) EDI
米 (玄米をいう。)	0.2	0.04	6.6	3.4	4.2	7.2
大豆	0.04	0.04	1.6	0.8	1.3	1.8
小豆類	0.2	0.04	0.1	0.0	0.0	0.2
えんどう	0.04	0.04	0.0	0.0	0.0	0.0
そら豆	0.04	0.04	0.0	0.0	0.0	0.0
その他の豆類	0.04	0.04	0.0	0.0	0.0	0.0
ばれいしょ	0.2	0.04	1.5	1.4	1.7	1.4
てんさい	0.2	0.04	1.3	1.1	1.6	1.3
だいこん類 (ラディッシュを含む。)の根	0.2	0.04	1.3	0.5	0.8	1.8
だいこん類 (ラディッシュを含む。)の葉	0.2	0.04	0.1	0.0	0.1	0.1
はくさい	0.2	0.04	0.7	0.2	0.7	0.9
キャベツ	0.2	0.04	1.0	0.5	0.8	1.0
芽キャベツ	0.2	0.04	0.0	0.0	0.0	0.0
ブロッコリー	0.6	0.1	0.5	0.3	0.6	0.6
その他のあぶらな科野菜	3	0.935	3.2	0.6	0.7	4.5
ごぼう	0.2	0.04	0.2	0.1	0.2	0.2
レタス (サラダ菜及びびちしゃを含む。)	2	0.19	1.8	0.8	2.2	1.7
たまねぎ	0.01	0.01	0.3	0.2	0.4	0.3
ねぎ (リーキを含む。)	0.04	0.04	0.4	0.1	0.3	0.4
にんにく	0.2	0.04	0.0	0.0	0.0	0.0
にんじん	0.08	0.015	0.3	0.2	0.3	0.3
セロリ	3	0.88	1.1	0.5	0.3	1.1
トマト	0.5	0.12	3.9	2.3	3.8	4.4
ピーマン	0.2	0.04	0.2	0.1	0.3	0.2
なす	0.1	0.04	0.5	0.1	0.4	0.7
その他のなす科野菜	2	0.44	0.5	0.0	0.5	0.5
きゅうり (ガーキンを含む。)	0.05	0.05	1.0	0.5	0.7	1.3
すいか (果皮を含む。)	0.4	0.13	1.0	0.7	1.9	1.5
メロン類果実 (果皮を含む。)	2	0.54	1.9	1.5	2.4	2.3
オクラ	0.2	0.04	0.1	0.0	0.1	0.1
未成熟えんどう	0.04	0.04	0.1	0.0	0.0	0.1
未成熟いんげん	0.04	0.04	0.1	0.0	0.0	0.1
えだまめ	0.04	0.04	0.1	0.0	0.0	0.1
その他の野菜	0.04	0.04	0.5	0.3	0.4	0.6
みかん (外果皮を含む。)	0.5	0.19	3.4	3.1	0.1	5.0
なつみかんの果実全体	0.4	0.07	0.1	0.0	0.3	0.1
レモン	0.09	0.05	0.0	0.0	0.0	0.0
オレンジ (ネーブルオレンジを含む。)	0.5	0.19	1.3	2.8	2.4	0.8
グレープフルーツ	0.4	0.07	0.3	0.2	0.6	0.2
ライム	0.09	0.05	0.0	0.0	0.0	0.0
その他のかんきつ類果実	0.5	0.19	1.1	0.5	0.5	1.8
りんご	0.2	0.052	1.3	1.6	1.0	1.7
日本なし	0.2	0.052	0.3	0.2	0.5	0.4
西洋なし	0.2	0.052	0.0	0.0	0.0	0.0
マルメロ	0.2	0.052	0.0	0.0	0.0	0.0
びわ (果梗を除き、果皮及び種子を含む。)	0.2	0.052	0.0	0.0	0.1	0.0
もも (果皮及び種子を含む。)	0.2	0.037	0.1	0.1	0.2	0.2
うめ	0.3	0.1	0.1	0.0	0.1	0.2
おうとう (チェリーを含む。)	0.6	0.121	0.0	0.1	0.0	0.0
ラズベリー	3	0.68	0.1	0.1	0.1	0.1
ブラックベリー	3	0.68	0.1	0.1	0.1	0.1
その他のベリー類果実	3	0.74	0.1	0.1	0.1	0.1
キウイ (果皮を含む。)	0.2	0.04	0.1	0.1	0.1	0.1
その他の果実	0.2	0.052	0.1	0.0	0.0	0.1
くるみ	0.04	0.04	0.0	0.0	0.0	0.0
茶	3	0.27	1.8	0.3	1.0	2.5
その他のスパイス	3	0.92	0.1	0.1	0.1	0.2

カスガマイシンの推定摂取量 (単位: $\mu\text{g}/\text{人}/\text{日}$)

食品名	基準値案 (ppm)	暴露評価に 用いた数値 (ppm)	国民全体 (1歳以上) EDI	幼小児 (1~6歳) EDI	妊婦 EDI	高齢者 (65歳以上) EDI
はちみつ	0.05	● 0.05	0.0	0.0	0.1	0.1
計			42.1	25.7	34.0	50.3
ADI比 (%)			0.8	1.7	0.6	1.0

EDI: 推定一日摂取量 (Estimated Daily Intake)

EDI試算法: 作物残留試験成績の中央値 (STMR) 等×各食品の平均摂取量

●: 個別の作物残留試験がないことから、暴露評価を行うにあたり基準値 (案) の数値を用いた。

茶については、浸出液 (茶葉当たりの残留濃度) における作物残留試験結果を用いてEDI試算をした。

(参考)

これまでの経緯

昭和40年	5月10日	初回農薬登録
平成17年	11月29日	残留基準告示
平成24年	8月21日	厚生労働大臣から食品安全委員会委員長あてに残留基準設定に係る食品健康影響評価について要請
平成25年	5月21日	インポートトレランス申請(トマト、ピーマン等)
平成25年	8月19日	厚生労働大臣から食品安全委員会委員長あてに残留基準設定に係る食品健康影響評価について要請
平成26年	3月24日	食品安全委員会委員長から厚生労働大臣あてに食品健康影響評価について通知
平成26年	11月27日	薬事・食品衛生審議会食品衛生分科会農薬・動物用医薬品部会
平成27年	3月26日	残留基準告示
令和 元年	7月10日	農林水産省から厚生労働省へ農薬登録申請に係る連絡及び基準値設定依頼(適用拡大:セルリー、ミニトマト、茶等)
令和 元年	11月22日	インポートトレランス申請(おうとう、ラズベリー、ブラックベリー類等)
令和 2年	6月11日	厚生労働大臣から食品安全委員会委員長あてに残留基準設定に係る食品健康影響評価について要請
令和 2年	10月27日	食品安全委員会委員長から厚生労働大臣あてに食品健康影響評価について通知
令和 3年	1月22日	薬事・食品衛生審議会食品衛生分科会農薬・動物用医薬品部会
令和 3年	8月31日	残留基準告示
令和 3年	5月25日	薬事・食品衛生審議会へ諮問(基本原則の一部改訂に伴う残留基準設定)
令和 3年	6月16日	厚生労働大臣から食品安全委員会委員長あてに残留基準設定に係る食品健康影響評価について要請
令和 3年	6月22日	食品安全委員会委員長から厚生労働大臣あてに食品健康影響評価について通知
令和 3年	7月 7日	薬事・食品衛生審議会食品衛生分科会農薬・動物用医薬品部会
令和 3年	12月17日	残留基準告示
令和 7年	3月28日	農林水産省から消費者庁へ農薬登録申請に係る連絡及び基準値設定依頼(適用拡大:なばな類、かんきつ)
令和 8年	3月10日	食品衛生基準審議会へ諮問
令和 8年	3月13日	食品衛生基準審議会農薬・動物用医薬品部会

● 食品衛生基準審議会農薬・動物用医薬品部会

[委員]

- | | | |
|-----|-----|---------------------------|
| 大山 | 和俊 | 一般財団法人残留農薬研究所業務執行理事・化学部長 |
| ○折戸 | 謙介 | 学校法人麻布獣医学園理事（兼）麻布大学獣医学部教授 |
| 加藤 | くみ子 | 国立医薬品食品衛生研究所薬品部長 |
| 近藤 | 麻子 | 日本生活協同組合連合会組織推進本部本部長 |
| 須恵 | 雅之 | 東京農業大学応用生物科学部教授 |
| 瀧本 | 秀美 | 国立研究開発法人医薬基盤・健康・栄養研究所理事 |
| 田口 | 貴章 | 国立医薬品食品衛生研究所食品部第一室長 |
| ◎堤 | 智昭 | 国立医薬品食品衛生研究所食品部長 |
| 中島 | 美紀 | 金沢大学ナノ生命科学研究所（薬学系兼任）教授 |
| 野田 | 隆志 | 一般社団法人日本植物防疫協会技術顧問 |

(◎：部会長、○：部会長代理)

答申（案）

カスガマイシンについては、以下のとおり食品中の農薬の残留基準を設定することが適当である。

カスガマイシン

今回残留基準を設定する「カスガマイシン」の規制対象は、カスガマイシンとする。

食品名	残留基準値 ppm
米（玄米をいう。）	0.2
大豆	0.04
小豆類 ^{注1)}	0.2
えんどう	0.04
そら豆	0.04
その他の豆類 ^{注2)}	0.04
ばれいしょ	0.2
てんさい	0.2
だいこん類（ラディッシュを含む。）の根	0.2
だいこん類（ラディッシュを含む。）の葉	0.2
はくさい	0.2
キャベツ	0.2
芽キャベツ	0.2
ブロッコリー	0.6
その他のあぶらな科野菜 ^{注3)}	3
ごぼう	0.2
レタス（サラダ菜及びちしゃを含む。）	2
たまねぎ	0.01
ねぎ（リーキを含む。）	0.04
にんにく	0.2
にんじん	0.08
セロリ	3
トマト	0.5
ピーマン	0.2
なす	0.1
その他のなす科野菜 ^{注4)}	2
きゅうり（ガーキンを含む。）	0.05
すいか（果皮を含む。）	0.4
メロン類果実（果皮を含む。）	2

食品名	残留基準値 ppm
オクラ	0.2
未成熟えんどう	0.04
未成熟いんげん	0.04
えだまめ	0.04
その他の野菜 ^{注5)}	0.04
みかん（外果皮を含む。）	0.5
なつみかんの果実全体	0.4
レモン	0.09
オレンジ（ネーブルオレンジを含む。）	0.5
グレープフルーツ	0.4
ライム	0.09
その他のかんきつ類果実 ^{注6)}	0.5
りんご	0.2
日本なし	0.2
西洋なし	0.2
マルメロ	0.2
びわ（果梗を除き、果皮及び種子を含む。）	0.2
もも（果皮及び種子を含む。）	0.2
うめ	0.3
おうとう（チェリーを含む。）	0.6
ラズベリー	3
ブラックベリー	3
その他のベリー類果実 ^{注7)}	3
キウイー（果皮を含む。）	0.2
その他の果実 ^{注8)}	0.2
くるみ	0.04
茶	3
その他のスパイス ^{注9)}	3
はちみつ	0.05

注1) 「小豆類」には、いんげん、ささげ、サルタニ豆、サルタピア豆、バター豆、ペギア豆、ホワイト豆、ライマ豆及びレンズ豆を含む。

注2) 「その他の豆類」とは、豆類のうち、大豆、小豆類、えんどう、そら豆、らっかせい及びスパイス以外のものをいう。

注3) 「その他のあぶらな科野菜」とは、あぶらな科野菜のうち、だいこん類（ラディッシュを含む。）の根、だいこん類（ラディッシュを含む。）の葉、かぶ類の根、かぶ類の葉、西洋わさび、クレソン、はくさい、キャベツ、芽キャベツ、ケール、こまつな、きょうな、チンゲンサイ、カリフラワー、ブロッコリー及びハーブ以外のものをいう。

注4) 「その他のなす科野菜」とは、なす科野菜のうち、トマト、ピーマン及びなす以外のものをいう。

注5) 「その他の野菜」とは、野菜のうち、いも類、てんさい、さとうきび、あぶらな科野菜、きく科野菜、ゆり科野菜、せり科野菜、なす科野菜、うり科野菜、ほうれんそう、たけのこ、オクラ、しょうが、未成熟えんどう、未成熟いんげん、えだまめ、きのこ類、スパイス及びハーブ以外のものをいう。

注6) 「その他のかんきつ類果実」とは、かんきつ類果実のうち、みかん、なつみかん、なつみかんの外果皮、なつみかんの果実全体、レモン、オレンジ（ネーブルオレンジを含む。）、グレープフルーツ、ライム及びスパイス以外のものをいう。

注7) 「その他のベリー類果実」とは、ベリー類果実のうち、いちご、ラズベリー、ブラックベリー、ブルーベリー、クランベリー及びハックルベリー以外のものをいう。

注8) 「その他の果実」とは、果実のうち、かんきつ類果実、りんご、日本なし、西洋なし、マルメロ、びわ、もも、ネクタリン、あんず（アプリコットを含む。）、すもも（プルーンを含む。）、うめ、おうとう（チェリーを含む。）、ベリー類果実、ぶどう、かき、バナナ、キウイー、パパイヤ、アボカド、パイナップル、グアバ、マンゴー、パッションフルーツ、なつめやし及びスパイス以外のものをいう。

注9) 「その他のスパイス」とは、スパイスのうち、西洋わさび、わさびの根茎、にんにく、とうがらし、パプリカ、しょうが、レモンの果皮、オレンジ（ネーブルオレンジを含む。）の果皮、ゆずの果皮及びごまの種子以外のものをいう。

カスガマイシン

今般の残留基準の検討については、農薬取締法に基づく適用拡大申請に伴う基準値設定依頼が農林水産省からなされたこと及び関連企業から「国外で使用される農薬等に係る残留基準の設定及び改正に関する指針について」に基づく残留基準の設定要請がなされたことに伴い、食品安全委員会において食品健康影響評価がなされたことを踏まえ、農薬・動物用医薬品部会において審議を行い、以下の報告を取りまとめるものである。

1. 概要

カスガマイシンは、カスガマイシン一塩酸塩水和物として製剤化され使用されている。

(1) 品目名：

カスガマイシン [Kasugamycin (ISO)]

カスガマイシン一塩酸塩 [Kasugamycin monohydrochloride]

(2) 用途：殺菌剤/抗生物質

アミノグリコシド系の殺菌剤である。リボソームの30Sサブユニットに結合し、タンパク質の生合成を阻害することにより殺菌効果を示すと考えられている。ヒト用医薬品として使用されていない。

(3) 化学名及びCAS番号

カスガマイシン (遊離塩基)

2-{[(2*R*, 3*S*, 5*S*, 6*R*)-5-Amino-2-methyl-6-{[(1*S*, 2*R*, 3*S*, 4*R*, 5*S*, 6*S*)-2, 3, 4, 5, 6-pentahydroxycyclohexyl]oxy} tetrahydro-2*H*-pyran-3-yl]amino}-2-iminoacetic acid (IUPAC)

D-chiro-Inositol, 3-*O*-[2-amino-4-[(carboxyiminomethyl)amino]-2, 3, 4, 6-tetradeoxy- α -*D*-arabino-hexopyranosyl]- (CAS : No. 6980-18-3)

カスガマイシン一塩酸塩 (カスガマイシン一塩酸塩水和物)

2-{[(2*R*, 3*S*, 5*S*, 6*R*)-5-Amino-2-methyl-6-{[(1*S*, 2*R*, 3*S*, 4*R*, 5*S*, 6*S*)-2, 3, 4, 5, 6-pentahydroxycyclohexyl]oxy} tetrahydro-2*H*-pyran-3-yl]amino}-2-iminoacetic acid monohydrochloride monohydrate (IUPAC)

D-chiro-Inositol, 3-*O*-[2-amino-4-[(carboxyiminomethyl)amino]-2, 3, 4, 6-tetradeoxy- α -*D*-arabino-hexopyranosyl]-, hydrochloride (1:1)
(CAS : No. 19408-46-9)

(4) 構造式及び物性

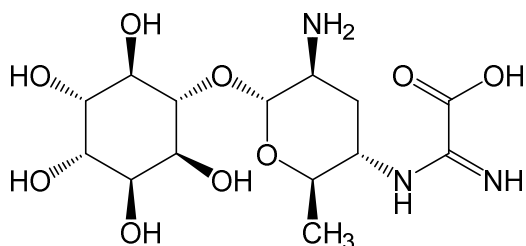

カスガマイシン (遊離塩基)

分子式 $C_{14}H_{25}N_3O_9$

分子量 379.36

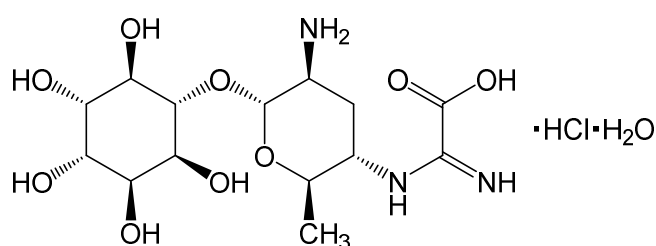

カスガマイシン一塩酸塩水和物

分子式 $C_{14}H_{25}N_3O_9 \cdot HCl \cdot H_2O$

分子量 433.84

水溶解度 2.28×10^2 g/L (25°C, pH 7)

分配係数 $\log_{10}P_{ow} < -1.96$ (23°C)

2. 適用の範囲及び使用方法

本剤の適用の範囲及び使用方法は以下のとおり。

作物名、希釈倍数、使用液量、使用時期、使用回数となっているものについては、今回農薬取締法(昭和23年法律第82号)に基づく適用拡大申請がなされたものを示している。

また、おうとう、ブラックベリー等に係る残留基準の設定についてインポートトレランス申請がなされている。

(1) 国内での使用方法

① 20.0%カスガマイシン^{注1)} 水溶剤

作物名	適用	希釈倍数	使用時期	本剤の使用回数	使用方法	カスガマイシンを含む農薬の総使用回数
稲	いもち病	10000倍	穂揃期まで	2回以内	散布	4回以内(種子浸漬は1回以内、育苗箱への処理は1回以内、本田では2回以内)

注1) カスガマイシン (遊離塩基) としての濃度を示す (以下、同様)

② 2.0%カスガマイシン粒剤

作物名	適用	使用量	使用時期	本剤の使用回数	使用方法	カスガマイシンを含む農薬の総使用回数
稲 (箱育苗)	幼苗腐敗症 (もみ枯細菌病菌) 褐条病 苗立枯細菌病	育苗箱(30×60×3 cm、使用土壌約5 L)1箱当たり 30 g	は種前	1回	育苗培土に均一に混和する。	4回以内(種子浸漬は1回以内、育苗箱への処理は1回以内、本田では2回以内)
		育苗箱(30×60×3 cm、使用土壌約5 L)1箱当たり 15～20 g	覆土前		育苗箱に、は種した種籾の上から均一に散布する。	
		育苗箱(30×60×3 cm、覆土約1 L)覆土1 L当たり 15～20 g			覆土に均一に混和する。	

③ 2.0%カスガマイシン液剤

作物名	適用	希釈倍数	使用液量	使用時期	本剤の使用回数	使用方法	カスガマイシンを含む農薬の総使用回数
稲	いもち病	1000倍	60～150 L/10 a	穂揃期 まで	2回以内	散布	4回以内 (種子浸漬 は1回以 内、育苗 箱への処 理は1回以 内、本田 では2回 以内)
		30倍	3 L/10 a			空中散布	
		8倍	800 mL/10 a			無人航空 機による 散布	
	褐条病	1000倍	—	浸種時～ は種前	24時間種 子浸漬		
稲 (箱育苗)	幼苗腐敗 症(いもち 枯細菌 病菌) 褐条病 苗立枯細 菌病 いもち病 (苗い もち)	4～8倍	育苗箱(30 ×60×3 cm、使用 土壌約5 L)1箱当 たり希釈液 50 mL	覆土前	1回	は種した 種粒の上 から均一 に散布す る。	
キウイフ ルーツ	花腐細 菌病	400倍	200～ 700 L/10 a	収穫 90日前 まで	4回以内	散布	4回以内 (樹幹注 入は1回 以内)
	かいよ う病	200倍	棚上の樹 冠面積10 m ² に対し3 Lの注入量 を基本 に、樹冠 面積が10 m ² 増すごと に1 Lの割 合で注入 量を増加 する。	収穫後～ 落葉前 まで	1回	樹幹注入	
うめ		500倍	200～700 L/10 a	収穫 30日前 まで	2回以内	散布	2回以内
てんさい	褐斑病	400～500 倍	100～300 L/10 a	収穫 7日前 まで	5回以内		5回以内

注) —：規定されていない項目

④ 0.3%カスガマイシン粉剤

作物名	適用	使用量	使用時期	本剤の使用回数	使用方法	カスガマイシンを含む農薬の総使用回数
稲	いもち病	2~3 kg/10 a	穂揃期まで	2回以内	散布	4回以内(種子浸漬は1回以内、育苗箱への処理は1回以内、本田では2回以内)

⑤ 5.0%カスガマイシン・45.0%銅水和剤

作物名	適用	希釈倍数	使用液量	使用時期	本剤の使用回数	使用方法	カスガマイシンを含む農薬の総使用回数
かんきつ (みかんを除く)	かいよう病	1000倍	200~700 L/10 a	収穫 45日前 まで	5回以内	散布	5回以内
みかん				収穫 7日前 まで			
なし	黒星病			収穫後* (10~ 11月)	2回以内		2回以内
もも	せん孔細菌病 縮葉病	500倍		開花前 まで	3回以内		3回以内
びわ	灰斑病 がん しゅ病	1000倍		幼果期 まで			
キウイフ ルーツ	かいよう病 花腐細菌病	500倍		休眠期	4回以内		4回以内
		1000倍	発芽後叢 生期(新梢 長約10 cm)まで				

*: 果実収穫後の樹木に散布する。

⑤ 5.0%カスガマイシン・45.0%銅水和剤（つづき）

作物名	適用	希釈倍数	使用液量	使用時期	本剤の使用回数	使用方法	カスガマイシンを含む農薬の総使用回数
いんげん まめ	かさ枯病	1000倍	100～300 L/10 a	収穫 30日前 まで	3回以内	散布	3回以内 （種子粉 衣は1回 以内）
あずき	褐斑細菌病 茎腐細菌病						
きゅうり	斑点細菌病 うどんこ病 べと病			収穫 前日 まで	5回以内		5回以内
すいか	うどんこ病 褐斑細菌病 果実汚斑細菌病						
メロン	うどんこ病 斑点細菌病 果実汚斑細菌病			収穫 3日前 まで	5回以内		5回以内
トマト ミニ トマト	葉かび病 輪紋病 疫病 斑点細菌病 かいよう病 軟腐病						
ピーマン	うどんこ病 斑点細菌病 斑点病			収穫 前日 まで			

⑤ 5.0%カスガマイシン・45.0%銅水和剤（つづき）

作物名	適用	希釈倍数	使用液量	使用時期	本剤の使用回数	使用方法	カスガマイシンを含む農薬の総使用回数
とうがらし類	うどんこ病 斑点細菌病 斑点病	1000倍	100～300 L/10 a	収穫前日まで	5回以内	散布	5回以内
キャベツ	黒腐病 軟腐病 黒斑細菌病			収穫7日前まで	4回以内		4回以内
ブロッコリー	黒腐病			収穫7日前まで			
だいこん	軟腐病 黒斑細菌病 ワッカ症			収穫14日前まで	3回以内		3回以内
ねぎ	軟腐病				2回以内		2回以内
たまねぎ					5回以内		5回以内
ごぼう	黒斑細菌病				3回以内		3回以内
セルリー	軟腐病			収穫7日前まで	3回以内		3回以内
レタス 非結球レタス	腐敗病 斑点細菌病				4回以内		4回以内
なばな	黒腐病			収穫14日前まで	3回以内		3回以内
にんにく	春腐病	500～800倍	収穫7日前まで	5回以内	5回以内		
ばれいしょ	軟腐病			800倍	3回以内	4回以内 (種いも浸漬は1回以内、植付後は3回以内)	

⑤ 5.0%カスガイシン・45.0%銅水和剤（つづき）

作物名	適用	希釈倍数	使用液量	使用時期	本剤の使用回数	使用方法	カスガイシンを含む農薬の総使用回数
てんさい	褐斑病	800～1000倍	100～300 L/10 a	収穫7日前まで	5回以内	散布	5回以内
		200倍	25 L/10 a				
にんじん	黒葉枯病 軟腐病 斑点細菌病	1000倍	100～300 L/10 a	収穫14日前まで	2回以内		2回以内
				収穫開始7日前まで	3回以内		3回以内
				収穫21日前まで			
オクラ	葉枯細菌病						
メキャベツ	黒腐病						
茶	輪斑病 赤焼病	500～1000倍	200～400 L/10 a	摘採14日前まで	2回以内	2回以内	
	新梢枯死症 (輪斑病菌による) 褐色円星病 炭疽病	1000倍					

⑥ 4.0%カスガイシン・9.0%TPN粉剤

作物名	適用	使用量	使用時期	本剤の使用回数	使用方法	カスガイシンを含む農薬の総使用回数
稲 (箱育苗)	いもち病(苗いもち) 苗立枯病(リゾープス菌) もみ枯細菌病 苗立枯細菌病 褐条病	育苗箱(30×60×3 cm、覆土約1 L)覆土1 L当たり5 g	覆土前	1回	覆土に均一に混和する。	4回以内(種子浸漬は1回以内、育苗箱への処理は1回以内、本田では2回以内)

⑦ 3.0%カスガマイシン・25.0%ダイアジノン・25.0%チウラム粉剤

作物名	適用	使用量	使用時期	本剤の使用回数	使用方法	カスガマイシンを含む農薬の総使用回数
豆類 (種実、ただし、だいず、あずき、いんげんまめ、らっかせいを除く)	タネバエ 苗立枯 (リゾクトニア菌)	種子重量の 0.3~0.5%	は種前	1回	種子粉衣	1回
だいず えだまめ	斑点細菌病	種子重量の 0.3%				
	タネバエ 苗立枯 (リゾクトニア菌)	種子重量の 0.3~0.5%				
あずき	褐斑細菌病	種子重量の 0.3%				
	タネバエ 苗立枯 (リゾクトニア菌)	種子重量の 0.3~0.5%				
いんげん まめ	かさ枯病	種子重量の 0.3%				
	タネバエ 苗立枯 (リゾクトニア菌)	種子重量の 0.3~0.5%				
さやいん げん	かさ枯病	種子重量の 0.3%				
	豆類 (未成熟、ただし、えだまめ、実えんどう、さやえんどう、さやいんげんを除く)	タネバエ 苗立枯 (リゾクトニア菌)				種子重量の 0.3~0.5%
さやえんどう、実えんどう						

⑧ 2.5%カスガマイシン・10.0%オキシリニック酸水和剤

作物名	適用	希釈倍数	使用液量	使用時期	本剤の使用回数	使用方法	カスガマイシンを含む農薬の総使用回数
ばれいしょ	軟腐病	1000倍	100～300 L/10 a	収穫7日前まで	3回以内	散布	4回以内 (種いも浸漬は1回以内、植付後は3回以内)
	そうか病	30倍	—	植付前	1回	種いも瞬間浸漬	
キャベツ	軟腐病 黒腐病 黒班細菌病	1000倍	100～300 L/10 a	収穫7日前まで	3回以内	散布	4回以内
ブロッコリー	黒腐病			収穫14日前まで	2回以内		
はくさい	軟腐病 黒班細菌病			収穫21日前まで	2回以内		
だいこん				収穫	3回以内		
たまねぎ	軟腐病			14日前まで	5回以内		
ねぎ					2回以内		
にんにく	春腐病			収穫7日前まで	5回以内		
レタス	軟腐病 腐敗病 斑点細菌病			収穫7日前まで	2回以内		
非結球レタス				収穫14日前まで			

⑨ 2.0%カスガマイシン・4.0%バリダマイシン液剤

作物名	適用	希釈倍数	使用液量	使用時期	本剤の使用回数	使用方法	カスガマイシンを含む農薬の総使用回数
稲	いもち病 紋枯病	1000倍	—	穂揃期 まで	2回以内	散布	4回以内 (種子浸漬 は1回以 内、育苗 箱への処 理は1回 以内、本 田では2 回以内)
		30倍	3 L/10 a			空中散布	
		8倍	800 mL/10 a			無人ヘリコ プターによ る散布	

⑩ 1.2%カスガマイシン・15.0%フサライドゾル

作物名	適用	希釈倍数	使用液量	使用時期	本剤の使用回数	使用方法	カスガマイシンを含む農薬の総使用回数
稲	いもち病	1000～ 1500倍	60～150 L/10 a	穂揃期 まで	2回以内	散布	4回以内 (種子浸漬 は1回以 内、育苗 箱への処 理は1回 以内、本 田では2 回以内)
		300倍	25 L/10 a			空中 散布	
		原液	100 mL/10 a				
		30倍	3 L/10 a				
		8倍	800 mL/10 a				

⑪ 0.3%カスガマイシン・0.5%トリシクラゾール粉剤

作物名	適用	使用量	使用時期	本剤の使用回数	使用方法	カスガマイシンを含む農薬の総使用回数
稲	いもち病 もみ枯細菌病 穂枯れ(ごま葉枯細菌) 内穎褐変病	3~4 kg/10 a	穂揃期 まで	2回以内	散布	4回以内(種子浸漬は1回以内、育苗箱への処理は1回以内、本田では2回以内)

⑫ 0.2%カスガマイシン・1.5%BPMC・2.0%PAP粉剤

作物名	適用	使用量	使用時期	本剤の使用回数	使用方法	カスガマイシンを含む農薬の総使用回数
稲	いもち病 ニカメイチユウ ツマグロヨコバイ ウンカ類	3~4 kg/10 a	穂揃期 まで	2回以内	散布	4回以内(種子浸漬は1回以内、育苗箱への処理は1回以内、本田では2回以内)
	カメムシ類	4 kg/10 a				

⑬ 0.1%カスガマイシン・0.35%ジノテフラン・0.50%トリシクラゾール粉剤

作物名	適用	使用量	使用時期	本剤の使用回数	使用方法	カスガマイシンを含む農薬の総使用回数
稲	いもち病 ウンカ類 ツマグロヨコバイ カメムシ類	3~4 kg/10 a	穂揃期 まで	2回以内	散布	4回以内(種子浸漬は1回以内、育苗箱への処理は1回以内、本田では2回以内)
	ニカメイチユウ イナゴ類	4 kg/10 a				

(2) 海外での使用方法

① 2%カスガマイシン液剤 (カナダ)

作物名	適用	1回当たりの 使用量	カスガマイ シンの 使用回数	栽培期間中 の総使用量	使用時期	使用方法
果菜類	※1	1.2 L/ha (24 g ai/ha)	3回以内	3.6 L/ha (72 g ai/ha)	収穫前日 まで	散布
仁果類	※2	5.0 L/ha (100 g ai/ha)	4回以内	20 L/ha (400 g ai/ha)	収穫90日前 まで	
くるみ	※3				収穫100日前 まで	
おうとう	※4				収穫30日前 まで	
ケインベリー (ラ ズベリー、ブラ ックベリー類) サスカトゥーンベリー	※2				収穫前日 まで	

ai: active ingredient (有効成分)

※1: 斑点細菌病 (*Xanthomonas campestris* pv. *vesicatoria*)、かいよう病 (*Clavibacter michiganensis* subsp. *michiganensis*)

※2: 火傷病 (*Erwinia amylovora*)

※3: くるみ細菌病 (*Xanthomonas campestris* pv. *juglandis*)

※4: 樹脂細菌病及びがんしゅ病 (*Pseudomonas syringae*) の制御・抑制

3. 代謝試験

植物代謝試験

植物代謝試験が、水稻、トマト及びレタスで実施されており、可食部で10%TRR^{注1)}以上認められた代謝物は、トマトの果実における代謝物Bであった(通常慣行処理用量の約2.5倍量投与、12%TRR、0.01 mg eq/kg^{注2)})。

注1) %TRR: 総放射性残留物 (TRR: Total Radioactive Residues) 濃度に対する比率 (%)

注2) mg eq/kg: カスガマイシン相当濃度

【代謝物略称一覧】

略称	化学名
B	カスガマイシン酸

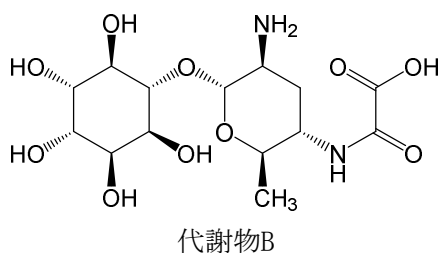

注) 代謝物Bは分析対象、残留の規制対象又は暴露評価対象となっていないが、参考のため構造式を明記した。

4. 作物残留試験

(1) 分析の概要

【国内】

① 分析対象物質

- ・カスガマイシン（遊離塩基として）

② 分析法の概要

試料をpH 4に調整してメタノールで抽出する。強酸性陽イオン交換樹脂カラム及び弱酸性陽イオン交換樹脂カラムを用いて精製した後、*Pyricularia oryzae*(P-2)又は*Pseudomonas fluorescens* NBRC15334 (IF015334)(KS-2)を検定菌として生物検定する。

または、試料から水・酢酸（1000：1）混液又は2%酢酸・エタノール（1：1）混液で抽出する。HLB・スルホン酸塩修飾ジビニルベンゼン-*N*-ビニルピロリドン共重合体（MCX）連結カラム又はHLB・SCX連結カラムを用いて精製した後、液体クロマトグラフ・タンデム型質量分析計（LC-MS/MS）又は液体クロマトグラフ・質量分析計（LC-MS）で定量する。

茶浸出液については、酢酸を加えた後、HLB・MCX連結カラムを用いて精製し、LC-MS/MSで定量する。

定量限界：0.01～0.1 mg/kg

【海外】

① 分析対象物質

- ・カスガマイシン（遊離塩基として）

② 分析法の概要

試料をpH 4に調整してメタノール・水（7：3）混液で抽出する。強酸性陽イオン交換樹脂カラム及び弱酸性陽イオン交換樹脂カラムを用いて精製した後、紫外分光光度型検出器付き高速液体クロマトグラフ（HPLC-UV）又はLC-MS/MSで定量する。

定量限界：0.0137～0.04 mg/kg

(2) 作物残留試験結果

国内で実施された作物残留試験の結果の概要については別紙1-1、海外で実施された作物残留試験の結果の概要については別紙1-2を参照。

5. ADI及びARfDの評価

食品安全基本法（平成15年法律第48号）第24条第1項第1号の規定に基づき、食品安全委員会あて意見を求めたカスガマイシンに係る食品健康影響評価について、以下のとおり評価されている。

(1) ADI

無毒性量：9.43 mg/kg 体重/day（遊離塩基として）

（動物種） 雄ラット

（投与方法） 混餌

（試験の種類） 繁殖試験

（期間） 2世代

安全係数：100

ADI：0.094 mg/kg 体重/day（遊離塩基として）

(2) ARfD 設定の必要なし

カスガマイシンの単回経口投与により生ずる可能性のある毒性影響は認められなかったことから、急性参照用量（ARfD）は設定する必要がないと判断した。

(3) その他

食品健康影響評価において、ヒト由来腸内細菌に対する影響検討試験の結果から、カスガマイシンのヒト腸内細菌に対する影響は非常に小さいと評価されている。

6. 諸外国における状況

JMPRにおける毒性評価はなされておらず、国際基準も設定されていない。

米国、カナダ、EU、豪州及びニュージーランドについて調査した結果、米国においておうとう、仁果類等に、カナダにおいておうとう、ベリー類等に、ニュージーランドにおいてキウイーに基準値が設定されている。

7. 基準値案

(1) 残留の規制対象

カスガマイシンとする。

植物代謝試験において、一部の作物で代謝物Bが10%TRRを超えて認められたが、残留濃度が低いことから、残留の規制対象には代謝物Bを含めずカスガマイシンのみとする。

(2) 基準値案

別紙2のとおりである。

(3) 暴露評価対象

カスガマイシンとする。

植物代謝試験において、一部の作物で代謝物Bが10%TRRを超えて認められたが、残留濃度が低いこと、食品安全委員会の食品健康影響評価において急性毒性試験及び復帰突然変異試験で毒性が認められていないことから、暴露評価対象物質はカスガマイシンのみとする。

なお、食品安全委員会は、食品健康影響評価において、農作物中の暴露評価対象物質をカスガマイシン（親化合物のみ）としている。

(4) 暴露評価

① 長期暴露評価

1日当たり摂取する農薬等の量のADIに対する比は、以下のとおりである。詳細な暴露評価は別紙3参照。

	TMDI/ADI (%) 注)
国民全体 (1歳以上)	3.4
幼小児 (1～6歳)	6.3
妊婦	2.9
高齢者 (65歳以上)	3.8

注) 各食品の平均摂取量は、平成17～19年度の食品摂取頻度・摂取量調査の特別集計業務報告書による。

TMDI 試算法：基準値案×各食品の平均摂取量

<参考>

	EDI/ADI (%) 注)
国民全体 (1歳以上)	0.7
幼小児 (1～6歳)	1.4
妊婦	0.6
高齢者 (65歳以上)	0.8

注) 各食品の平均摂取量は、平成17～19年度の食品摂取頻度・摂取量調査の特別集計業務報告書による。

EDI 試算法：作物残留試験成績の平均値×各食品の平均摂取量

(5) 本剤については、基準値を設定しない食品に関して、食品、添加物等の規格基準（昭和34年厚生省告示第370号）第1 食品の部A 食品一般の成分規格の項1に示す「食品は、抗生物質又は化学的合成品たる抗菌性物質を含有してはならない。」が適用される。

カスガイシン作物残留試験一覧表 (国内)

農作物	試験圃場数	試験条件				残留濃度 (mg/kg) 注1)
		剤型	使用量・使用方法	回数	経過日数	
水稲 (玄米)	2	0.3%粉剤	散布 4 kg/10 a	5, 7	17, 31 15, 29	圃場A : <0.04 (5回, 31日) (#) 圃場B : <0.04 (5回, 29日) (#)
	2	2.0%液剤	1000倍散布 100 L/10 a	5	13 10	圃場A : <0.1 (#) 圃場B : <0.1 (#)
	2	3.0%液剤	原液散布 150, 130 L/10 a	3	46 34	圃場A : <0.04 (#) 圃場B : <0.04 (#)
	2	1.2%ゾル剤	1000倍散布 150, 130 L/10 a	3	42 45	圃場A : <0.04 (#) 圃場B : <0.04 (#)
	2	1.2%ゾル剤	1000倍散布 200 L/10 a	5, 7	41, 48 15, 28	圃場A : <0.04 (5回, 48日) (#) 圃場B : <0.04 (5回, 28日) (#)
	2	1.2%ゾル剤	8倍空中散布 800 mL/10 a	1	27	圃場A : <0.04 (#)
			6.4, 5.3倍空中散布 800 mL/10 a	2	47	圃場B : <0.04 (#)
	2	2.0%液剤	666倍散布 100 L/10 a	3	61	圃場A : <0.04 (#)
			1000倍散布 150 L/10 a		44	圃場B : <0.04 (#)
	1	2.0%液剤 +3.0%液剤	5.3倍空中散布 800 mL/10 a +原液空中散布 120 mL/10 a	2+1	61	圃場A : <0.04 (#)
	1	3.0%液剤	8倍空中散布 800 mL/10 a +原液空中散布 150 mL/10 a	1+2	44	圃場A : <0.04 (#)
	2	2.0%粒剤	育苗箱 50 g/箱	1	172	圃場A : <0.04 (#)
					152	圃場B : <0.04 (#)
	2	2.0%液剤	100倍種子浸漬 +100倍育苗床土灌注 +200倍散布 120 L/10 a	1+1+3	66 52	圃場A : <0.04 (#) 圃場B : <0.04 (#)
	2	3.5%ゾル剤	30倍空中散布 3 L/10 a	1	48	圃場A : <0.04 (#)
					57	圃場B : <0.04 (#)
	2	2.0%液剤	5倍無人ヘリ散布 800 mL/10 a	4	14	圃場A : <0.04 (#) 圃場B : <0.04 (#)
	3	2.0%液剤	1000倍散布 120 L/10 a	5	14, 21, 30	圃場A : <0.04 (5回, 30日) (#)
						圃場B : <0.04 (5回, 30日) (#)
						圃場C : <0.04 (5回, 30日) (#)
	3	1.2%ゾル剤	1000倍散布 120 L/10 a	5	21, 30	圃場A : <0.04 (5回, 30日) (#)
						圃場B : <0.04 (5回, 30日) (#)
						圃場C : <0.04 (5回, 30日) (#)
	3	2.0%液剤	1000倍種子浸漬 +4倍育苗箱散布 50 mL/箱 +1000倍散布 120 L/10 a	1+1+3	14, 21, 30	圃場A : <0.04 (5回, 30日) (#) 圃場B : <0.04 (5回, 30日) (#) 圃場C : <0.04 (5回, 30日) (#)
	2	1.2%ゾル剤	300倍散布 25 L/10 a +1000倍散布 120 L/10 a	3+2	21	圃場A : <0.04 (#) 圃場B : <0.04 (#)
	2	1.2%ゾル剤	300倍散布 25 L/10 a	5	21	圃場A : <0.04 (#) 圃場B : <0.04 (#)
	2	0.6%水和剤	150倍散布 25 L/10 a	5	21	圃場A : <0.04 (#) 圃場B : <0.04 (#)
	2	0.6%水和剤 +2.0%液剤	150倍散布 25 L/10 a +1000倍散布 120 L/10 a	4+1	14	圃場A : <0.04 (#) 圃場B : <0.04 (#)
	2	1.2%ゾル剤 +2.0%液剤	1000倍散布 120 L/10 a +1000倍散布 120 L/10 a	4+1	14	圃場A : <0.04 (#) 圃場B : <0.04 (#)
	2	2.0%粒剤 +1.2%ゾル剤	育苗箱 30 g/箱 +300倍散布 25 L/10 a	1+2	7, 14, 21	圃場A : <0.04 (3回, 21日) (#)
						圃場B : <0.04 (3回, 21日) (#)
	2	2.0%粒剤 +1.2%ゾル剤	育苗箱 30 g/箱 +1000倍散布 150 L/10 a	1+2	7, 14, 21	圃場A : <0.04 (3回, 21日) (#)
						圃場B : <0.04 (3回, 21日) (#)
2	2.0%粒剤 +1.2%ゾル剤	育苗箱 30 g/箱 +8倍無人ヘリ散布 800 mL/10 a	1+2	7, 14, 21	圃場A : <0.04 (3回, 21日) (#) 圃場B : <0.04 (3回, 21日) (#)	
2	2.0%粒剤 +2.0%液剤	育苗箱 30 g/箱 +1000倍散布 150 L/10 a	1+2	45, 47(穂揃期～収穫) 44, 45(穂揃期～収穫)	圃場A : <0.04 (3回, 45日)	
					圃場B : <0.04 (3回, 44日)	
2	2.0%粒剤 +2.0%液剤	育苗箱 30 g/箱 +8倍無人ヘリ散布 800 mL/10 a	1+2	43, 45(穂揃期～収穫) 44, 45(穂揃期～収穫)	圃場A : <0.04 (3回, 43日)	
					圃場B : <0.04 (3回, 44日)	
2	2.0%粒剤 +0.1%粉剤	育苗箱 30 g/箱 +散布 4 kg/10 a	1+2	45, 47(穂揃期～収穫) 44, 45(穂揃期～収穫)	圃場A : <0.04 (3回, 45日)	
					圃場B : <0.04 (3回, 44日)	
2	2.0%粒剤 +0.3%粉剤	育苗箱 30 g/箱 +散布 4 kg/10 a	1+2	45, 47(穂揃期～収穫) 44, 45(穂揃期～収穫)	圃場A : <0.04 (3回, 45日)	
					圃場B : <0.04 (3回, 44日)	

カスガイシン作物残留試験一覧表 (国内)

農作物	試験圃場数	試験条件			残留濃度 (mg/kg) 注1)	
		剤型	使用量・使用方法	回数		経過日数
だいず (乾燥子実)	2	3.0%粉剤	粉衣 種子重量の0.5%	1	103	圃場A : <0.04
					90	圃場B : <0.04
あずき (乾燥子実)	2	5.0%水和剤	1000倍散布 100 L/10 a	3	30, 45	圃場A : <0.04 圃場B : <0.04
	2	3.0%粉剤+ 5.0%水和剤	粉衣 種子重量の0.5% +1000倍散布 100~150 L/10 a	1+3	30, 45	圃場A : <0.04 圃場B : <0.04
いんげんまめ (乾燥子実)	2	5.0%水和剤	1000倍散布 100 L/10 a	3	30, 45	圃場A : <0.04
	2	3.0%粉剤	粉衣 種子重量の0.5%	1	31, 46	圃場B : <0.04 (3回, 31日)
ばれいしょ (塊茎)	2	5.0%水和剤	50倍 種いも浸漬	1	116	圃場A : <0.04 (#)
			50倍 種いも吹付け 30 mL/kg	1	113	圃場B : <0.04 (#)
	2	5.0%水和剤	500倍散布 120 L/10 a	5	116	圃場A : <0.04 (#)
					113	圃場B : <0.04 (#)
	2	2.5%水和剤	30倍 種いも浸漬 +1000倍散布 150 L/10 a	1+3	32	圃場A : <0.04 (#)
	2	2.5%水和剤 +5.0%水和剤	30倍 種いも浸漬 +500倍散布 250, 200 L/10 a	1+3	30	圃場B : <0.04 (#)
2	2.5%水和剤 +5.0%水和剤	30倍 種いも浸漬 +500倍散布 250, 200 L/10 a	1+3	7, 14, 21	圃場A : <0.04 圃場B : <0.04	
てんさい (根部)	2	2.0%液剤	200倍散布 100 L/10 a	5	19	圃場A : <0.05 (#)
					28	圃場B : <0.05 (#)
	2	5.0%水和剤	200倍散布 25 L/10 a	5	28	圃場A : <0.04
					30	圃場B : <0.04
	2	5.0%水和剤	800倍散布 100 L/10 a	5	28	圃場A : <0.04
					30	圃場B : <0.04
2	5.0%水和剤	200倍散布 25 L/10 a	5	7, 14, 21	圃場A : <0.04 圃場B : <0.04	
2	5.0%水和剤	800倍散布 100 L/10 a	5	7, 14, 21	圃場A : <0.04 圃場B : <0.04	
だいこん (根部)	2	5.0%水和剤	使用①1000倍散布 94~200 L/10 a又は 使用②1000倍散布 89~128 L/10 a	3	14(使用①), 21, 31(使用②)	圃場A : <0.04
			1000倍散布 150 L/10 a		14, 21, 30	圃場B : <0.04
だいこん (葉部)	2	5.0%水和剤	使用①1000倍散布 94~200 L/10 a又は 使用②1000倍散布 89~128 L/10 a	3	14(使用①), 21, 31(使用②)	圃場A : <0.04
			1000倍散布 150 L/10 a		14, 21, 30	圃場B : <0.04
はくさい (茎葉)	2	2.5%水和剤	1000倍散布 150~180, 200 L/10 a	2	21, 30	圃場A : <0.04 圃場B : <0.04
キャベツ (葉球)	2	5.0%水和剤	1000倍散布 200 L/10 a	4	7, 14, 21	圃場A : <0.04 圃場B : <0.04
メキャベツ (芽球)	2	5.0%水和剤	1000倍散布 200 L/10 a	3	14, 21, 28, 42	圃場A : <0.04 圃場B : <0.04
ブロッコリー (花蕾)	2	5.0%水和剤	1000倍散布 350 L/10 a	4	7, 15, 21	圃場A : 0.16 圃場B : 0.16
	3	5.0%水和剤	1000倍散布 250, 214~300 L/10 a	4	7, 14, 21, 28	圃場A : 0.28 圃場B : 0.04
			1000倍散布 292 L/10 a		7	圃場C : 0.03
なばな (花蕾)	2	5.0%水和剤	1000倍散布 100, 140 L/10 a	3	7, 14, 21	圃場A : <0.04 圃場B : <0.04
ごぼう (根部)	2	5.0%水和剤	1000倍散布 300, 200 L/10 a	3	14, 21, 30	圃場A : <0.04
					14, 21, 29	圃場B : <0.04
レタス (茎葉)	2	5.0%水和剤	1000倍散布 200 L/10 a	4	7, 14, 21	圃場A : <0.04
					7, 14, 20	圃場B : <0.04
サラダ菜 (茎葉)	2	5.0%水和剤	1000倍散布 120~300, 200 L/10 a	4	7, 14, 21	圃場A : 0.10 圃場B : 0.47
	2	5.0%水和剤	1000倍散布 167, 192 L/10 a	4	7, 14, 21	圃場A : 0.78 圃場B : 0.19
リーフレタス (茎葉)	2	5.0%水和剤	1000倍散布 200 L/10 a	4	7, 14, 21	圃場A : 0.04 圃場B : 0.08
	2	5.0%水和剤	1000倍散布 176, 192 L/10 a	4	7, 14, 21	圃場A : 0.71 圃場B : 0.08

カスガイシン作物残留試験一覧表 (国内)

農作物	試験圃場数	試験条件				残留濃度 (mg/kg) 注1)
		剤型	使用量・使用方法	回数	経過日数	
たまねぎ (鱗茎)	2	5.0%水和剤	1000倍散布 150 L/10 a	5	14, 21, 28	圃場A : <0.04 圃場B : <0.04
葉ねぎ (茎葉)	2	5.0%水和剤	1000倍散布 300 L/10 a	2	14, 21, 28, 42	圃場A : <0.04 圃場B : <0.04
根深ねぎ (茎葉)	2	5.0%水和剤	1000倍散布 300 L/10 a	2	14, 21, 28, 42	圃場A : <0.04 圃場B : <0.04
にんにく (鱗茎)	2	5.0%水和剤	1000倍散布 250 L/10 a	5	7, 14, 21	圃場A : <0.04 圃場B : <0.04
にんじん (根部)	2	5.0%水和剤	1000倍散布 150 L/10 a	2	7, 14, 21	圃場A : <0.04 圃場B : <0.04
セルリー (茎葉)	3	5.0%水和剤	1000倍散布 259~272, 235, 279 L/10 a	3	7, 14, 21, 28	圃場A : 0.88 圃場B : 0.54 圃場C : 1.10
トマト (果実)	2	3.0%水和剤	1000倍散布 100 mL/株 1000倍散布 400 L/10 a	3, 5	1 1, 3	圃場A : <0.1 (5回, 1日) (#) 圃場B : <0.1 (5回, 1日) (#)
	2	5.0%水和剤	1000倍散布 400 L/10 a	5	1, 3, 7	圃場A : <0.03 圃場B : <0.03
ミニトマト (果実)	3	5.0%水和剤	1000倍散布 200, 280~284 L/10 a	5	1, 3, 7	圃場A : 0.12 圃場B : 0.12
			1000倍散布 300 L/10 a			圃場C : 0.21
ピーマン (果実)	2	5.0%水和剤	1000倍散布 300 L/10 a	5	1, 3, 7, 14	圃場A : <0.04 圃場B : <0.04
とうがらし (果実)	2	5.0%水和剤	1000倍散布 200 L/10 a	5	3, 7, 14	圃場A : 0.10 (5回, 3日) 圃場B : 0.12 (5回, 3日)
甘長とうがらし (果実)	2	5.0%水和剤	1000倍散布 155~190, 240 L/10 a	5	1, 3, 7, 14	圃場A : 0.20 圃場B : 0.48
ししとう (果実)	2	5.0%水和剤	1000倍散布 350 L/10 a	5	3, 7, 14	圃場A : 0.14 (5回, 3日)
			1000倍散布 200 L/10 a			圃場B : <0.04 (5回, 7日)
	2	5.0%水和剤	1000倍散布 161~268, 160~249 L/10 a	5	1, 3, 7, 14	圃場A : 0.84 圃場B : 0.40
きゅうり (果実)	4	5.0%水和剤	100倍種子浸漬 +1000倍散布 200~300 L/10 a	1+5	1, 2, 3	圃場A : <0.05 (6回, 1日) (#) 圃場B : <0.05 (6回, 1日) (#)
			100倍種子浸漬 +1000倍散布 80~120, 150~200 L/10 a			圃場C : <0.05 (6回, 1日) (#) 圃場D : <0.05 (6回, 1日) (#)
すいか (果肉)	2	5.0%水和剤	1000倍散布 150 L/10 a	5	1, 3, 7	圃場A : <0.05 圃場B : <0.05
	3	5.0%水和剤	1000倍散布 203~283 L/10 a	5	1, 3, 7	圃場A : 0.07 圃場B : 0.13 (5回, 7日) 圃場C : 0.15 (5回, 3日)
すいか (果実)	3	5.0%水和剤	1000倍散布 203~283 L/10 a	5	1, 3, 7	圃場A : 0.08 圃場B : 0.13 (5回, 3日) 圃場C : 0.15
メロン (果肉)	2	5.0%水和剤	1000倍散布 300 L/10 a	5	3, 7, 14	圃場A : <0.04 圃場B : <0.04
	3	5.0%水和剤	1000倍散布 250~281 L/10 a	5	3, 7, 14	圃場A : 0.10 (5回, 14日) 圃場B : 0.46 (5回, 14日) 圃場C : 0.48 (5回, 7日)
メロン (果実)	3	5.0%水和剤	1000倍散布 250~281 L/10 a	5	3, 7, 14	圃場A : 0.38 圃場B : 0.54 (5回, 14日) 圃場C : 0.82 (5回, 7日)
おくら (果実)	2	5.0%水和剤	1000倍散布 200, 250 L/10 a	3	3, 7, 14	圃場A : <0.04 圃場B : <0.04
さやえんどう (さや)	2	3.0%粉剤	粉衣 種子重量の0.5%	1	95~103 92~106	圃場A : <0.04 圃場B : <0.04
さやいんげん (さや)	2	3.0%粉剤	粉衣 種子重量の0.5%	1	76	圃場A : <0.04
					63	圃場B : <0.04
えだまめ (さや)	2	3.0%粉剤	粉衣 種子重量の0.5%	1	82	圃場A : <0.04
					70	圃場B : <0.04
みかん (果肉)	2	5.0%水和剤	1000倍散布 800, 600 L/10 a	7	7, 14, 21	圃場A : <0.05 (7回, 7日) (#) 圃場B : <0.05 (7回, 7日) (#)

カスガイシン作物残留試験一覧表 (国内)

農作物	試験圃場数	試験条件				残留濃度 (mg/kg) 注1)
		剤型	使用量・使用方法	回数	経過日数	
みかん (果皮)	2	5.0%水和剤	1000倍散布 800, 600 L/10 a	7	7, 14, 21	圃場A : <0.05 (7回, 7日) (#) 圃場B : <0.05 (7回, 7日) (#)
みかん (果実)	2	5.0%水和剤	1000倍散布 800, 600 L/10 a	7	7, 14, 21	圃場A : <0.05 ^{注2)} (7回, 7日) (#) 圃場B : <0.05 ^{注2)} (7回, 7日) (#)
なつみかん (果実)	2	5.0%水和剤	1000倍散布 500, 700 L/10 a	5	21, 28, 35	圃場A : <0.05 (5回, 35日) (#) 圃場B : <0.05 (5回, 35日) (#)
すだち (果実)	1	5.0%水和剤	1000倍散布 500 L/10 a	5	7, 14, 21	圃場A : <0.05 (5回, 21日) (#)
かぼす (果実)	1	5.0%水和剤	1000倍散布 600 L/10 a	5	7, 14, 21	圃場A : <0.05 (5回, 21日) (#)
なし (果実)	2	5.0%水和剤	1000倍散布 300 L/10 a	2	293 284	圃場A : <0.04 圃場B : <0.04
びわ (果実)	2	5.0%水和剤	1000倍散布 600 L/10 a	3	3, 9, 16 3, 7, 14	圃場A : <0.04 (3回, 16日) (#) 圃場B : <0.04 (3回, 14日) (#)
びわ (果肉)	3	5.0%水和剤	1000倍散布 400~625 L/10 a	3	89, 96, 103 112, 119, 126 64, 71, 78	圃場A : <0.01 (3回, 89日) 圃場B : <0.01 (3回, 112日) 圃場C : 0.02 (3回, 64日)
びわ (果皮)	3	5.0%水和剤	1000倍散布 400~625 L/10 a	3	89, 96, 103 112, 119, 126 64, 71, 78	圃場A : 0.02 (3回, 89日) 圃場B : <0.01 (3回, 112日) 圃場C : 0.19 (3回, 78日)
びわ (果実)	3	5.0%水和剤	1000倍散布 400~625 L/10 a	3	89, 96, 103 112, 119, 126 64, 71, 78	圃場A : <0.01 ^{注3)} (3回, 89日) 圃場B : <0.01 ^{注3)} (3回, 126日) 圃場C : 0.02 ^{注3)} (3回, 64日)
もも (果肉)	2	5.0%水和剤	500倍散布 300 L/10 a	3	116 96	圃場A : <0.04 圃場B : <0.04
もも (果皮)	2	5.0%水和剤	500倍散布 300 L/10 a	3	116 96	圃場A : <0.04 圃場B : <0.04
もも (果実)	2	5.0%水和剤	500倍散布 300 L/10 a	3	116 96	圃場A : <0.037 ^{注4)} 圃場B : <0.037 ^{注4)}
うめ (果実)	2	2.0%液剤	500倍散布 500, 400 L/10 a	1, 2	45, 59 30, 45, 59	圃場A : <0.04
					45, 60 30, 45, 60	圃場B : 0.13
	3	2.0%液剤	500倍散布 345 L/10 a 500倍散布 400, 341~350 L/10 a	2	28, 35, 42, 49 28, 35, 42, 49	圃場A : 0.10 (2回, 28日) 圃場B : 0.12 (2回, 28日) 圃場C : 0.01 (2回, 28日)
キウイフルーツ (果肉)	2	5.0%水和剤	500, 1000倍散布 500, 300 L/10 a	2	216 220	圃場A : <0.04 圃場B : <0.04
	2	5.0%水和剤 +2.0%液剤	500, 1000倍散布 500, 300 L/10 a +400倍散布 500, 300 L/10 a	2+4	21, 35, 49 21, 35, 44	圃場A : <0.04 (6回, 49日) (#) 圃場B : <0.04 (6回, 44日) (#)
	2	2.0%液剤	200倍樹幹注入 4.3~5.4 L/樹、3 L/10 m ²	1	336 357	圃場A : <0.04 圃場B : <0.04
キウイフルーツ (果皮)	2	5.0%水和剤	500, 1000倍散布 500, 300 L/10 a	2	216 220	圃場A : <0.04 圃場B : <0.04
	2	5.0%水和剤 +2.0%液剤	500, 1000倍散布 500, 300 L/10 a +400倍散布 500, 300 L/10 a	2+4	21, 35, 49 21, 35, 44	圃場A : 0.66 (6回, 49日) (#) 圃場B : 0.68 (6回, 44日) (#)
	2	2.0%液剤	200倍樹幹注入 4.3~5.4 L/樹、3 L/10 m ²	1	336 357	圃場A : <0.04 圃場B : <0.04
キウイフルーツ (果実)	2	5.0%水和剤	500, 1000倍散布 500, 300 L/10 a	2	216 220	圃場A : <0.04 ^{注5)} 圃場B : <0.04 ^{注5)}
	2	5.0%水和剤 +2.0%液剤	500, 1000倍散布 500, 300 L/10 a +400倍散布 500, 300 L/10 a	2+4	21, 35, 49 21, 35, 44	圃場A : 0.146 ^{注5)} (6回, 49日) (#) 圃場B : 0.135 ^{注5)} (6回, 44日) (#)
	2	2.0%液剤	200倍樹幹注入 4.3~5.4 L/樹、3 L/10 m ²	1	336 357	圃場A : <0.04 ^{注5)} 圃場B : <0.04 ^{注5)}

カスガマイシン作物残留試験一覧表 (国内)

農作物	試験圃場数	試験条件				残留濃度 (mg/kg) 注1)
		剤型	使用量・使用方法	回数	経過日数	
茶 (荒茶)	2	5.0%水和剤	1000倍散布 200 L/10 a	1, 2	21, 30	圃場A : 0.04 (2回, 21日)
						圃場B : <0.04 (2回, 21日)
	6	5.0%水和剤	500倍散布 333, 389 L/10 a	2	14, 21, 28	圃場A : 1.27
						圃場B : 0.44
			500倍散布 309~398 L/10 a		14	圃場C : 0.21
						圃場D : 0.95
圃場E : 0.70						
圃場F : 0.22						
茶 (浸出液)	2	5.0%水和剤	1000倍散布 200 L/10 a	1, 2	21, 30	圃場A : 0.04 (2回, 21日)
						圃場B : <0.04 (2回, 21日)
	6	5.0%水和剤	500倍散布 333, 389 L/10 a	2	14, 21, 28	圃場A : 0.84
						圃場B : 0.12
			500倍散布 309, 333, 341, 398 L/10 a		14	圃場C : 0.12
						圃場D : 0.74
圃場E : 0.40						
圃場F : 0.14						

(#)印で示した作物残留試験成績は、申請の範囲内で試験が行われていない。また、適用範囲内ではない試験条件を斜体で示した。今回、新たに提出された作物残留試験成績に網を付けて示している。

注1) 当該農薬の登録又は申請された適用の範囲内で最も多量に用い、かつ最終使用から収穫までの期間を最短とした場合の作物残留試験（いわゆる最大使用条件下の作物残留試験）を複数の圃場で実施し、それぞれの試験から得られた残留濃度の最大値を示した。
表中、最大使用条件下の作物残留試験条件に、アンダーラインを付しているが、経時的に測定されたデータがある場合において、収穫までの期間が最短の場合にのみ最大残留濃度が得られるとは限らないため、最大使用条件以外で最大残留濃度が得られた場合は、その使用回数及び経過日数について（ ）内に記載した。

注2) 果肉及び外果皮の重量割合が不明のため、過去の作物残留試験等のデータから、それぞれの割合を果肉80%及び果皮20%として果実全体の残留濃度を算出した。

注3) 果肉、果皮及び種子の重量比から果実全体の残留濃度を算出した。

注4) 果肉、果皮及び種子の重量割合が不明のため、過去の作物残留試験等のデータから、それぞれの割合を果肉77%、果皮15%及び種子8%として果実全体の残留濃度を算出した。

注5) 果肉及び果皮の重量比から果実全体の残留濃度を算出した。

カスガイシン作物残留試験一覧表 (カナダ)

農作物	試験圃場数	試験条件			残留濃度 (mg/kg) 注)	
		剤型	使用量・使用方法	回数		
トマト (果実)	9	2%液剤	19.17 g ai/ha 散布	3	0, 1, 3, 7	圃場A : <0.04
					1	圃場B : <0.04
					圃場C : <0.04	
					圃場D : <0.04	
					圃場E : <0.04	
					圃場F : <0.04	
					圃場G : <0.04	
	1, 3	圃場H : <0.04				
	95.85 g ai/ha 散布	1, 3	圃場I : 0.0498 (3回, 1日) (#)			
	12	2%液剤	23.31 g ai/ha 散布	3	1	圃場A : <0.04
					圃場B : <0.04	
					圃場C : <0.04	
					圃場D : <0.04	
					圃場E : <0.04	
圃場F : <0.04						
圃場G : 0.0488						
0	圃場H : 0.0726					
0, 3, 7, 14, 20	圃場I : <0.04 (#)					
0, 4, 7, 13, 19	圃場J : <0.04 (3回, 3日)					
—	圃場K : <0.04 (3回, 4日)					
—	圃場L : 0.0728 (#)					
ピーマン (果実)	9	2%液剤	19.17 g ai/ha 散布	3	0, 1, 3, 7	圃場A : <0.04
					1	圃場B : <0.04
					圃場C : <0.04	
					圃場D : <0.04	
					圃場E : <0.04	
					圃場F : <0.04	
					圃場G : 0.0588	
	23.31 g ai/ha 散布	圃場H : <0.04				
	圃場I : 0.0420					
	7	2%液剤	19.17 g ai/ha 散布	3	1	圃場A : <0.04
					圃場B : <0.04	
					圃場C : <0.04	
					圃場D : <0.04	
					圃場E : 0.0836	
圃場F : <0.04						
圃場G : <0.04						
りんご (果実)	15	2%液剤	93.02 g ai/ha 散布 (展着剤を添加)	4	98	圃場A : <0.01
					91	圃場B : 0.058
					100	圃場C : <0.04
					100	圃場D : <0.04
					99	圃場E : <0.04
					98	圃場F : 0.043
					93	圃場G : 0.048
					100	圃場H : <0.04
					96	圃場I : <0.01
					100	圃場J : <0.04
					90	圃場K : 0.068
					91	圃場L : <0.04
					90	圃場M : <0.04
	32, 46, 60, 75, 98	圃場N : <0.04 (4回, 98日)				
99	圃場O : <0.01					
5	2%液剤	93.02 g ai/ha 散布 (展着剤を添加)	4	94	圃場A : <0.04	
				92	圃場B : <0.04	
				91	圃場C : <0.04	
				92	圃場D : <0.04	
				92	圃場E : <0.04	

カスガイシン作物残留試験一覧表 (カナダ)

農作物	試験圃場数	試験条件			残留濃度 (mg/kg) 注)		
		剤型	使用量・使用方法	回数		経過日数	
りんご (果実)	5	2%液剤	93.02 g ai/ha 散布 (展着剤の使用なし)	4	94 圃場A : <0.04 92 圃場B : <0.04 91 圃場C : <0.04 92 圃場D : <0.04 92 圃場E : <0.04		
	1	2%液剤	93.02 g ai/ha 散布 (展着剤を添加)	4	7 圃場A : <0.04 (#)		
西洋なし (果実)	7	2%液剤	93.02 g ai/ha 散布 (展着剤を添加)	6	27 圃場A : 0.070 (#)		
					32 圃場B : 0.050 (#)		
					30 圃場C : 0.166 (#)		
					30 圃場D : 0.118 (#)		
					0, 3, 7, 14, 28 圃場E : 0.107 (6回, 28日) (#)		
2	2%液剤	930 g ai/ha 散布 (展着剤を添加)	1	28 圃場F : 0.106 (#)			
				0, 3, 7, 14, 30 圃場G : 0.105 (6回, 30日) (#)			
3	2%液剤	93.53 g ai/ha 散布 (展着剤を添加)	4	0, 1, 2, 3, 7, 14, 27 圃場A : 0.229 (1回, 27日) (#)			
				0, 1, 2, 3, 8, 14, 21, 31 圃場B : 0.126 (1回, 31日) (#)			
				27, 90 圃場A : 0.087			
29, 87 圃場B : <0.04 (4回, 87日)	29, 92 圃場C : 0.052 (4回, 92日)	日本なし(果実)	1	2%液剤	93.02 g ai/ha 散布 (展着剤を添加)	6	28 圃場A : 0.052 (#)
		クルミ (種子(仁))	3	2%液剤	93.02 g ai/ha 散布	4	98 圃場A : 0.04 110 圃場B : <0.04 106 圃場C : <0.04
おうとう (果実)	8	2%液剤	94.1 g ai/ha 散布 (展着剤を添加)	4	29 圃場A : 0.330		
					30 圃場B : 0.240		
					0, 7, 14, 21, 30 圃場C : 0.291		
					29 圃場D : 0.081		
					28 圃場E : 0.118		
					33 圃場F : 0.082		
					28 圃場G : 0.086		
					27 圃場H : 0.124		
ラズベリー (果実)	5	2%液剤	100 g ai/ha 散布 (展着剤を添加)	4	0, 1, 3, 9 圃場A : 1.57		
					1 圃場B : 0.43		
					1 圃場C : 0.68		
					1 圃場D : 0.63		
					1 圃場E : 0.93		
ハイブッシュ ブルーベリー (果実)	4	2%液剤	100 g ai/ha 散布 (展着剤を添加)	4	1 圃場A : 0.625		
					1 圃場B : 0.855		
					1 圃場C : 1.23		
					1 圃場D : 0.547		

— : not applicable

(#)印で示した作物残留試験成績は、申請の範囲内で試験が行われていないことを示す。また、適用範囲内ではない試験条件を斜体で示した。今回、新たに提出された作物残留試験成績に網を付けて示している。

注) 当該農薬の登録又は申請された適用の範囲内で最も多量に用い、かつ最終使用から収穫までの期間を最短とした場合の作物残留試験(いわゆる最大使用条件下の作物残留試験)を複数の圃場で実施し、それぞれの試験から得られた残留濃度の最大値を示した。

表中、最大使用条件下の作物残留試験条件に、アンダーラインを付しているが、経時的に測定されたデータがある場合において、収穫までの期間が最短の場合にのみ最大残留濃度が得られるとは限らないため、最大使用条件以外で最大残留濃度が得られた場合は、その使用回数及び経過日数について()内に記載した。

食品名	基準値案 ppm	基準値 現行 ppm	登録 有無	参考基準値		作物残留試験成績等 ppm
				国際 基準 ppm	外国 基準値 ppm	
米(玄米をいう。)	0.2	0.2	○			<0.04,<0.04(¥)
大豆	0.04	0.04	○			<0.04,<0.04※1
小豆類	0.2	0.2	○			<0.04,<0.04(¥)
えんどう	0.04	0.04	○			(大豆参照)※1
そら豆	0.04	0.04	○			(大豆参照)※1
その他の豆類	0.04	0.04	○			(大豆参照)※1
ばれいしょ	0.2	0.2	○			<0.04,<0.04(¥)
てんさい	0.2	0.2	○			<0.04,<0.04(¥)
だいこん類(ラディッシュを含む。)	0.2	0.2	○			<0.04,<0.04(¥)
だいこん類(ラディッシュを含む。)	0.2	0.2	○			<0.04,<0.04(¥)
はくさい	0.2	0.2	○			<0.04,<0.04(¥)
キャベツ	0.2	0.2	○			<0.04,<0.04(¥)
芽キャベツ	0.2	0.2	○			<0.04,<0.04(¥)
ブロッコリー	0.6	0.2	○・申			0.03~0.28(n=5)
その他のあぶらな科野菜	0.2	0.2	○			<0.04,<0.04(¥)(なばな)
ごぼう	0.2	0.2	○			<0.04,<0.04(¥)
レタス(サラダ菜及びちしゃを含む。)	2	0.2	○・申			0.10~0.78(n=4)(サラダ菜)、 0.04~0.71(n=4)(リーフレタス)
たまねぎ	0.2	0.2	○			<0.04,<0.04(¥)
ねぎ(リーキを含む。)	0.2	0.2	○			<0.04,<0.04(¥)(葉ねぎ)
にんにく	0.2	0.2	○			<0.04,<0.04(¥)
にんじん	0.2	0.2	○			<0.04,<0.04(¥)
セロリ	3		申			0.54,0.88,1.10
トマト	0.5	0.2	○・申			0.12,0.12,0.21(ミニトマト)
ピーマン	0.2	0.2	○			<0.04,<0.04(¥)
なす	0.1	0.1		0.1	カナダ	【カナダトマト<0.04~ 0.0726(#)(n=19)】、ピーマン(<0.04 ~0.0588(n=9)】、とうがらし(<0.04~ 0.0836(n=7)】)
その他のなす科野菜	2	0.2	○・申			0.20,0.48(甘長とうがらし)、 0.40,0.84(ししとう)
きゅうり(ガーキンを含む。)	0.2	0.2	○			<0.05,<0.05(#)(¥)
すいか		0.2	○			
すいか(果皮を含む。)	0.4		○			0.08,0.13,0.15
メロン類果実		0.2	○			
メロン類果実(果皮を含む。)	2		○			0.38,0.54,0.82
オクラ	0.2	0.2	○			<0.04,<0.04(¥)
未成熟えんどう	0.04	0.04	○			<0.04,<0.04※1
未成熟いんげん	0.04	0.04	○			<0.04,<0.04※1
えだまめ	0.04	0.04	○			<0.04,<0.04※1
その他の野菜	0.04	0.04	○			(えだまめ参照)※1
みかん		0.2	○			
みかん(外果皮を含む。)	0.2		○			<0.05,<0.05(#)(¥)
なつみかんの果実全体	0.2	0.2	○			<0.05,<0.05(#)(¥)
レモン	0.2	0.2	○			(なつみかんの果実全体参照)
オレンジ(ネーブルオレンジを含む。)	0.2	0.2	○			(なつみかんの果実全体参照)
グレープフルーツ	0.2	0.2	○			(なつみかんの果実全体参照)
ライム	0.2	0.2	○			(なつみかんの果実全体参照)
その他のかんきつ類果実	0.2	0.2	○			<0.05(すだち),<0.05(かぼす)(#)(¥)
りんご	0.2	0.2		0.2	カナダ	【カナダりんご(<0.01~ 0.068(n=20)】、西洋なし <0.04,0.052,0.087)】
日本なし	0.2	0.2	○	0.2	カナダ	【カナダりんご、西洋なし参照】
西洋なし	0.2	0.2	○	0.2	カナダ	【カナダりんご、西洋なし参照】

食品名	基準値 案 ppm	基準値 現行 ppm	登録 有無	参考基準値		作物残留試験成績等 ppm	
				国際 基準 ppm	外国 基準値 ppm		
マルメロ	0.2	0.2			0.2	カナダ	【カナダりんご、西洋なし参照】
びわ		0.2	○				
びわ(果梗を除き、果皮及び種子を含む。)	0.2		○		0.2	カナダ	【カナダりんご、西洋なし参照】
もも		0.2	○				
もも(果皮及び種子を含む。)	0.2		○				<0.037,<0.037(¥)
うめ	0.3	0.2	○・申				0.01~0.13(n=5)
おうとう(チェリーを含む。)	0.6		IT		0.6	カナダ	【0.081~0.330(n=8)(カナダ)】
ラズベリー	3		IT		3.0	カナダ	【0.43~1.57(n=5)(カナダ)】
ブラックベリー	3		IT		3.0	カナダ	【カナダラズベリー参照】
その他のベリー類果実	3		IT		3.0	カナダ	【カナダハイブッシュブルーベリー (0.547~1.23(n=4))】
キウイ	0.2	0.2	○				<0.04,<0.04(¥)
その他の果実	0.2	0.2			0.2	カナダ	【カナダりんご、西洋なし参照】
くるみ	0.04	0.04			0.04	カナダ	【<0.04,<0.04,0.04(カナダ)】
茶	3	0.2	○・申				0.21~1.27(n=6)
その他のスパイス	0.2	0.2	○				<0.05,<0.05(#)(¥)(みかん果皮)

申請(国内における登録、承認等の申請、インポートトランス申請)以外の理由により本基準(暫定基準以外の基準)を見直す基準値案については、太枠線で囲んで示した。

食品区分を別途新設すること等に伴い、食品区分を削除したものについては、斜線で示した。

「登録有無」の欄に「○」の記載があるものは、国内で農薬等としての使用が認められていることを示している。

「登録有無」の欄に「申」の記載があるものは、国内で農薬の登録申請等の基準値設定依頼がなされたものであることを示している。

「登録有無」の欄に「IT」の記載があるものは、インポートトランス申請に基づく基準値設定依頼がなされたものであることを示している。

(#)これらの作物残留試験は、登録又は申請の適用の範囲内で試験が行われていない。

(¥)作物残留試験結果の最大値を基準値設定の根拠とした。

※1) 種子処理のみの適用のため、定量限界値を基準値としている。

カスガイシンの推定摂取量 (単位: $\mu\text{g}/\text{人}/\text{day}$)

食品名	基準値案 (ppm)	暴露評価に 用いた数値 (ppm)	国民全体 (1歳以上) TMDI	国民全体 (1歳以上) EDI	幼児 (1~6歳) TMDI	幼児 (1~6歳) EDI	妊婦 TMDI	妊婦 EDI	高齢者 (65歳以上) TMDI	高齢者 (65歳以上) EDI
米(玄米をいう。)	0.2	0.04	32.8	6.6	17.1	3.4	21.1	4.2	36.0	7.2
大豆	0.04	0.04	1.6	1.6	0.8	0.8	1.3	1.3	1.8	1.8
小豆類	0.2	0.04	0.5	0.1	0.2	0.0	0.2	0.0	0.8	0.2
えんどう	0.04	0.04	0.0	0.0	0.0	0.0	0.0	0.0	0.0	0.0
そら豆	0.04	0.04	0.0	0.0	0.0	0.0	0.0	0.0	0.0	0.0
その他の豆類	0.04	0.04	0.0	0.0	0.0	0.0	0.0	0.0	0.0	0.0
ばれいしょ	0.2	0.04	7.7	1.5	6.8	1.4	8.4	1.7	7.0	1.4
てんさい	0.2	0.04	6.5	1.3	5.5	1.1	8.2	1.6	6.6	1.3
だいこん類(ラディッシュを含む。)の根	0.2	0.04	6.6	1.3	2.3	0.5	4.1	0.8	9.1	1.8
だいこん類(ラディッシュを含む。)の葉	0.2	0.04	0.3	0.1	0.1	0.0	0.6	0.1	0.6	0.1
はくさい	0.2	0.04	3.5	0.7	1.0	0.2	3.3	0.7	4.3	0.9
キャベツ	0.2	0.04	4.8	1.0	2.3	0.5	3.3	0.8	4.8	1.0
芽キャベツ	0.2	0.04	0.0	0.0	0.0	0.0	0.0	0.0	0.0	0.0
ブロッコリー	0.6	0.134	3.1	0.7	2.0	0.4	3.3	0.7	3.4	0.8
その他のあぶらな科野菜	0.2	0.04	0.7	0.1	0.1	0.0	0.2	0.0	1.0	0.2
ごぼう	0.2	0.04	0.8	0.2	0.3	0.1	0.8	0.2	0.9	0.2
レタス(サラダ菜及びちしゃを含む。)	2	0.306	19.2	2.9	8.8	1.3	22.8	3.5	18.4	2.8
たまねぎ	0.2	0.04	6.2	1.2	4.5	0.9	7.1	1.4	5.6	1.1
ねぎ(リーキを含む。)	0.2	0.04	1.9	0.4	0.7	0.1	1.4	0.3	2.1	0.4
にんにく	0.2	0.04	0.1	0.0	0.0	0.0	0.2	0.0	0.1	0.0
にんじん	0.2	0.04	3.8	0.8	2.8	0.6	4.5	0.9	3.7	0.7
セロリ	3	0.84	3.6	1.0	1.8	0.5	0.9	0.3	3.6	1.0
トマト	0.5	0.15	16.1	4.8	9.5	2.9	16.0	4.8	18.3	5.5
ピーマン	0.2	0.04	1.0	0.2	0.4	0.1	1.5	0.3	1.0	0.2
なす	0.1	0.043	1.2	0.5	0.2	0.1	1.0	0.4	1.7	0.7
その他のなす科野菜	2	0.48	2.2	0.5	0.2	0.0	2.4	0.6	2.4	0.6
きゅうり(ガーキンを含む。)	0.2	0.05	4.1	1.0	1.9	0.5	2.8	0.7	5.1	1.3
すいか(果皮を含む。)	0.4	0.12	3.0	0.9	2.2	0.7	5.8	1.7	4.5	1.4
メロン類果実(果皮を含む。)	2	0.58	7.0	2.0	5.4	1.6	8.3	2.6	8.4	2.4
オクラ	0.2	0.04	0.3	0.1	0.2	0.0	0.3	0.1	0.3	0.1
未成熟えんどう	0.04	0.04	0.1	0.1	0.0	0.0	0.0	0.0	0.1	0.1
未成熟いんげん	0.04	0.04	0.1	0.1	0.0	0.0	0.0	0.0	0.1	0.1
えだまめ	0.04	0.04	0.1	0.1	0.0	0.0	0.0	0.0	0.1	0.1
その他の野菜	0.04	0.04	0.5	0.5	0.3	0.3	0.4	0.4	0.6	0.6
みかん(外果皮を含む。)	0.2	0.05	3.6	0.9	3.3	0.8	0.1	0.0	5.2	1.3
なつみかんの果実全体	0.2	0.05	0.3	0.1	0.1	0.0	1.0	0.2	0.4	0.1
レモン	0.2	0.05	0.1	0.0	0.0	0.0	0.0	0.0	0.1	0.0
オレンジ(ネーブルオレンジを含む。)	0.2	0.05	1.4	0.4	2.9	0.7	2.5	0.6	0.8	0.2
グレープフルーツ	0.2	0.05	0.8	0.2	0.5	0.1	1.8	0.4	0.7	0.2
ライム	0.2	0.05	0.0	0.0	0.0	0.0	0.0	0.0	0.0	0.0
その他のかんきつ類果実	0.2	0.05	1.2	0.3	0.5	0.1	0.5	0.1	1.9	0.5
りんご	0.2	0.041	4.8	1.0	6.2	1.3	3.8	0.8	6.5	1.3
日本なし	0.2	0.041	1.3	0.3	0.7	0.1	1.8	0.4	1.6	0.3
西洋なし	0.2	0.041	0.1	0.0	0.0	0.0	0.0	0.0	0.1	0.0
マルメロ	0.2	0.041	0.0	0.0	0.0	0.0	0.0	0.0	0.0	0.0
びわ(果梗を除き、果皮及び種子を含む。)	0.2	0.041	0.1	0.0	0.1	0.0	0.4	0.1	0.1	0.0
もも(果皮及び種子を含む。)	0.2	0.037	0.7	0.1	0.7	0.1	1.1	0.2	0.9	0.2
うめ	0.3	0.08	0.4	0.1	0.1	0.0	0.2	0.0	0.5	0.1
おうとう(チェリーを含む。)	0.6	0.169	0.2	0.1	0.4	0.1	0.1	0.0	0.2	0.1
ラズベリー	3	0.848	0.3	0.1	0.3	0.1	0.3	0.1	0.3	0.1
ブラックベリー	3	0.848	0.3	0.1	0.3	0.1	0.3	0.1	0.3	0.1
その他のベリー類果実	3	0.814	0.3	0.1	0.3	0.1	0.6	0.2	0.3	0.1
キウイ	0.2	0.04	0.4	0.1	0.3	0.1	0.5	0.1	0.6	0.1
その他の果実	0.2	0.041	0.2	0.0	0.1	0.0	0.2	0.0	0.3	0.1
くるみ	0.04	0.04	0.0	0.0	0.0	0.0	0.0	0.0	0.0	0.0
茶	3	0.393	19.8	2.6	3.0	0.4	11.1	1.5	28.2	3.7
その他のスパイス	0.2	0.05	0.0	0.0	0.0	0.0	0.0	0.0	0.0	0.0
計			175.9	38.8	97.7	22.4	157.3	35.0	201.8	44.6
ADI比(%)			3.4	0.7	6.3	1.4	2.9	0.6	3.8	0.8

TMDI: 理論最大1日摂取量 (Theoretical Maximum Daily Intake)

TMDI試算法: 基準値案×各食品の平均摂取量

EDI: 推定1日摂取量 (Estimated Daily Intake)

EDI試算法: 作物残留試験成績の平均値×各食品の平均摂取量

茶については、浸出液における作物残留試験結果を用いてEDI試算をした。

(参考)

これまでの経緯

昭和40年	5月10日	初回農薬登録
平成17年	11月29日	残留農薬基準告示
平成24年	8月21日	厚生労働大臣から食品安全委員会委員長あてに残留基準設定に係る食品健康影響評価について要請
平成25年	5月21日	インポートトレランス申請（トマト、ピーマン等）
平成25年	8月19日	厚生労働大臣から食品安全委員会委員長あてに残留基準設定に係る食品健康影響評価について要請
平成26年	3月24日	食品安全委員会委員長から厚生労働大臣あてに食品健康影響評価について通知
平成26年	11月27日	薬事・食品衛生審議会食品衛生分科会農薬・動物用医薬品部会
平成27年	3月26日	残留農薬基準告示
令和 元年	7月10日	農林水産省から厚生労働省へ農薬登録申請に係る連絡及び基準値設定依頼（適用拡大：セルリー、ミニトマト、茶等）
令和 元年	11月22日	インポートトレランス申請（おうとう、ラズベリー、ブラックベリー類等）
令和 2年	6月11日	厚生労働大臣から食品安全委員会委員長あてに残留基準設定に係る食品健康影響評価について要請
令和 2年	10月27日	食品安全委員会委員長から厚生労働大臣あてに食品健康影響評価について通知
令和 3年	1月27日	薬事・食品衛生審議会へ諮問
令和 3年	1月22日	薬事・食品衛生審議会食品衛生分科会農薬・動物用医薬品部会

● 薬事・食品衛生審議会食品衛生分科会農薬・動物用医薬品部会

[委員]

- 穂山 浩 国立医薬品食品衛生研究所食品部長
石井 里枝 埼玉県衛生研究所副所長（兼）食品微生物検査室長
井之上 浩一 学校法人立命館大学薬学部薬学科臨床分析化学研究室教授
大山 和俊 一般財団法人残留農薬研究所化学部長
折戸 謙介 学校法人麻布獣医学園理事（兼）麻布大学獣医学部生理学教授
魏 民 公立大学法人大阪大阪市立大学大学院医学研究科
環境リスク評価額准教授
佐々木 一昭 国立大学法人東京農工大学大学院農学研究院動物生命科学部門准教授
佐野 元彦 国立大学法人東京海洋大学学術研究院海洋生物資源学部門教授
瀧本 秀美 国立研究開発法人医薬基盤・健康・栄養研究所
国立健康・栄養研究所栄養疫学・食育研究部長
永山 敏廣 学校法人明治薬科大学薬学部特任教授
根本 了 国立医薬品食品衛生研究所食品部第一室長
二村 睦子 日本生活協同組合連合会組織推進本部長
宮井 俊一 元 一般社団法人日本植物防疫協会技術顧問
吉成 浩一 静岡県公立大学法人静岡県立大学薬学部衛生分子毒性学分野教授
(○：部会長)

答申（案）

カスガマイシン

食品名	残留基準値 ppm
米（玄米をいう。）	0.2
大豆	0.04
小豆類 ^{注1)}	0.2
えんどう	0.04
そら豆	0.04
その他の豆類 ^{注2)}	0.04
ばれいしょ	0.2
てんさい	0.2
だいこん類（ラディッシュを含む。）の根	0.2
だいこん類（ラディッシュを含む。）の葉	0.2
はくさい	0.2
キャベツ	0.2
芽キャベツ	0.2
ブロッコリー	0.6
その他のあぶらな科野菜 ^{注3)}	0.2
ごぼう	0.2
レタス（サラダ菜及びちしゃを含む。）	2
たまねぎ	0.2
ねぎ（リーキを含む。）	0.2
にんにく	0.2
にんじん	0.2
セロリ	3
トマト	0.5
ピーマン	0.2
なす	0.1
その他のなす科野菜 ^{注4)}	2
きゅうり（ガーキンを含む。）	0.2
すいか（果皮を含む。）	0.4
メロン類果実（果皮を含む。）	2
オクラ	0.2
未成熟えんどう	0.04
未成熟いんげん	0.04
えだまめ	0.04
その他の野菜 ^{注5)}	0.04
みかん（外果皮を含む。）	0.2
なつみかんの果実全体	0.2
レモン	0.2
オレンジ（ネーブルオレンジを含む。）	0.2

食品名	残留基準値 ppm
グレープフルーツ	0.2
ライム	0.2
その他のかんきつ類果実 ^{注6)}	0.2
りんご	0.2
日本なし	0.2
西洋なし	0.2
マルメロ	0.2
びわ（果梗を除き、果皮及び種子を含む。）	0.2
もも（果皮及び種子を含む。）	0.2
うめ	0.3
おうとう（チェリーを含む。）	0.6
ラズベリー	3
ブラックベリー	3
その他のベリー類果実 ^{注7)}	3
キウイー	0.2
その他の果実 ^{注8)}	0.2
くるみ	0.04
茶	3
その他のスパイス ^{注9)}	0.2

注1) 「小豆類」には、いんげん、ささげ、サルタニ豆、サルタピア豆、バター豆、ペギア豆、ホワイト豆、ライマ豆及びレンズ豆を含む。

注2) 「その他の豆類」とは、豆類のうち、大豆、小豆類、えんどう、そら豆、らっかせい及びスパイス以外のものをいう。

注3) 「その他のあぶらな科野菜」とは、あぶらな科野菜のうち、だいこん類（ラディッシュを含む。）の根、だいこん類（ラディッシュを含む。）の葉、かぶ類の根、かぶ類の葉、西洋わさび、クレソン、はくさい、キャベツ、芽キャベツ、ケール、こまつな、きょうな、チンゲンサイ、カリフラワー、ブロッコリー及びハーブ以外のものをいう。

注4) 「その他のなす科野菜」とは、なす科野菜のうち、トマト、ピーマン及びなす以外のものをいう。

注5) 「その他の野菜」とは、野菜のうち、いも類、てんさい、さとうきび、あぶらな科野菜、きく科野菜、ゆり科野菜、せり科野菜、なす科野菜、うり科野菜、ほうれんそう、たけのこ、オクラ、しょうが、未成熟えんどう、未成熟いんげん、えだまめ、きのこ類、スパイス及びハーブ以外のものをいう。

注6) 「その他のかんきつ類果実」とは、かんきつ類果実のうち、みかん、なつみかん、なつみかんの外果皮、なつみかんの果実全体、レモン、オレンジ（ネーブルオレンジを含む。）、グレープフルーツ、ライム及びスパイス以外のものをいう。

注7) 「その他のベリー類果実」とは、ベリー類果実のうち、いちご、ラズベリー、ブラックベリー、ブルーベリー、クランベリー及びハuckleベリー以外のものをいう。

注8) 「その他の果実」とは、果実のうち、かんきつ類果実、りんご、日本なし、西洋なし、マルメロ、びわ、もも、ネクタリン、あんず（アプリコットを含む。）、すもも（プルーンを含む。）、うめ、おうとう（チェリーを含む。）、ベリー類果実、ぶどう、かき、バナナ、キウイ、パパイヤ、アボカド、パイナップル、グアバ、マンゴー、パッションフルーツ、なつめやし及びスパイス以外のものをいう。

注9) 「その他のスパイス」とは、スパイスのうち、西洋わさび、わさびの根茎、にんにく、とうがらし、パプリカ、しょうが、レモンの果皮、オレンジ（ネーブルオレンジを含む。）の果皮、ゆずの果皮及びごまの種子以外のものをいう。

農薬評価書

カスガマイシン

(第2版)

2020年10月

食品安全委員会

目 次

	頁
○ 審議の経緯.....	4
○ 食品安全委員会委員名簿.....	5
○ 食品安全委員会農薬専門調査会専門委員名簿.....	5
○ 食品安全委員会農薬第五専門調査会専門委員名簿.....	6
○ 要 約.....	8
I. 評価対象農薬の概要.....	9
1. 用途.....	9
2. 有効成分の一般名.....	9
3. 化学名.....	9
4. 分子式.....	9
5. 分子量.....	9
6. 構造式.....	9
7. 開発の経緯.....	10
II. 安全性に係る試験の概要.....	11
1. 動物体内運命試験.....	11
(1) ラット.....	11
(2) マウス<参考資料>.....	14
(3) ヤギ.....	14
2. 植物体内運命試験.....	15
(1) 水稻.....	15
(2) トマト.....	16
(3) レタス.....	17
(4) 後作物(レタス、かぶ及び小麦)<参考資料>.....	17
3. 土壌中運命試験.....	18
(1) 好氣的/嫌氣的湛水土壌中運命試験.....	18
(2) 好氣的土壌中運命試験.....	18
(3) 土壌吸着試験.....	19
(4) 微生物分解試験<参考資料>.....	19
4. 水中運命試験.....	20
(1) 加水分解試験.....	20
(2) 水中光分解試験.....	20
(3) 加水分解試験<参考資料>.....	21
(4) 水中光分解試験<参考資料>.....	21
5. 土壌残留試験.....	22

6. 作物残留試験	22
(1) 作物残留試験	22
(2) 推定摂取量	22
7. 一般薬理試験	23
(1) カスガマイシン	23
(2) カスガマイシン（硫酸塩）＜参考資料＞	25
8. 急性毒性試験	27
(1) 急性毒性試験	27
(2) 急性神経毒性試験（ラット）	29
(3) 急性遅発性神経毒性試験（ニワトリ）	29
9. 眼・皮膚に対する刺激性及び皮膚感作性試験	29
10. 亜急性毒性試験	30
(1) 90日間亜急性毒性試験（ラット）	30
(2) 90日間亜急性毒性試験（ラット）＜参考資料＞	31
(3) 90日間亜急性毒性試験（マウス）	31
(4) 90日間亜急性毒性試験（マウス）＜参考資料＞	32
(5) 90日間亜急性毒性試験（イヌ）	32
(6) 125日間亜急性毒性試験（イヌ）＜参考資料＞	33
(7) 90日間亜急性神経毒性試験（ラット）	33
(8) 21日間亜急性経皮毒性試験（ラット）	34
11. 慢性毒性試験及び発がん性試験	34
(1) 6か月間慢性毒性試験（ラット）＜参考資料＞	34
(2) 1年間慢性毒性試験（イヌ）	35
(3) 2年間慢性毒性試験（イヌ）	35
(4) 2年間慢性毒性/発がん性併合試験（ラット）	36
(5) 78週間発がん性試験（マウス）	37
12. 生殖発生毒性試験	37
(1) 2世代繁殖試験（ラット）	37
(2) 3世代繁殖試験（ラット）＜参考資料＞	38
(3) 発生毒性試験（ラット）	39
(4) 発生毒性試験（ラット）＜参考資料＞	39
(5) 発生毒性試験（マウス）＜参考資料＞	40
(6) 発生毒性試験（ウサギ）	40
13. 遺伝毒性試験	40
14. その他の試験	42
(1) ヒト腸内細菌に対する影響検討試験	42
III. 食品健康影響評価	43

・別紙 1 : 代謝物/分解物略称.....	49
・別紙 2 : 検査値等略称.....	50
・別紙 3 : 作物残留試験成績 (国内)	51
・別紙 4 : 作物残留試験成績 (海外)	72
・別紙 5 : 推定摂取量.....	78
・参照.....	79

<審議の経緯>

―第1版関係―

1965年	5月	10日	初回農薬登録
2005年	11月	29日	残留農薬基準告示（参照1）
2012年	8月	21日	厚生労働大臣から残留基準設定に係る食品健康影響評価について要請（厚生労働省発食安0821第6号）、関係書類の接授（参照2、3）
2012年	8月	27日	第444回食品安全委員会（要請事項説明）
2013年	5月	21日	インポートトレランス設定の要請（トマト、ピーマン等）
2013年	8月	19日	厚生労働大臣から残留基準設定に係る食品健康影響評価について要請（厚生労働省発食安0819第2号）
2013年	8月	20日	関係書類の接受（参照4～7）
2013年	8月	26日	第486回食品安全委員会（要請事項説明）
2013年	10月	29日	第31回農薬専門調査会評価第四部会
2013年	12月	3日	第32回農薬専門調査会評価第四部会
2014年	1月	14日	第101回農薬専門調査会幹事会
2014年	1月	27日	第501回食品安全委員会（報告）
2014年	1月	28日	から2月26日まで 国民からの意見・情報の募集
2014年	3月	12日	第103回農薬専門調査会幹事会
2014年	3月	19日	農薬専門調査会座長から食品安全委員会委員長へ報告
2014年	3月	24日	第508回食品安全委員会（報告） （同日付け厚生労働大臣へ通知）（参照8）
2015年	3月	26日	残留農薬基準告示（参照9）

―第2版関係―

2019年	7月	10日	農林水産省から厚生労働省へ登録申請に係る連絡及び基準値設定依頼（適用拡大：ブロッコリー、うめ等）
2019年	11月	22日	インポートトレランス設定の要請（おうとう、ラズベリー等）
2020年	6月	11日	厚生労働大臣から残留基準設定に係る食品健康影響評価について要請（厚生労働省発生食0611第3号）、関係書類の接授（参照10～31）
2020年	6月	16日	第782回食品安全委員会（要請事項説明）
2020年	7月	27日	第3回農薬第五専門調査会
2020年	9月	1日	第788回食品安全委員会（報告）
2020年	9月	2日	から10月1日まで 国民からの意見・情報の募集
2020年	10月	21日	農薬第五専門調査会座長から食品安全委員会委員長へ報

告

2020年 10月 27日 第795回食品安全委員会（報告）
（同日付け厚生労働大臣へ通知）

＜食品安全委員会委員名簿＞

（2011年1月6日まで）

小泉直子（委員長）
見上 彪（委員長代理*）
長尾 拓
野村一正
畑江敬子
廣瀬雅雄
村田容常

*：2009年7月9日から

（2012年6月30日まで）

小泉直子（委員長）
熊谷 進（委員長代理*）
長尾 拓
野村一正
畑江敬子
廣瀬雅雄
村田容常

*：2011年1月13日から

（2015年6月30日まで）

熊谷 進（委員長）
佐藤 洋（委員長代理）
山添 康（委員長代理）
三森国敏（委員長代理）
石井克枝
上安平冽子
村田容常

（2018年7月1日から）

佐藤 洋（委員長）
山本茂貴（委員長代理）
川西 徹
吉田 緑
香西みどり
堀口逸子
吉田 充

＜食品安全委員会農薬専門調査会専門委員名簿＞

（2012年3月31日まで）

納屋聖人（座長）
林 真（座長代理）
相磯成敏
赤池昭紀
浅野 哲**
石井康雄
泉 啓介
上路雅子
臼井健二
太田敏博
小澤正吾
川合是彰
川口博明

佐々木有
代田眞理子
高木篤也
玉井郁巳
田村廣人
津田修治
津田洋幸
長尾哲二
永田 清
長野嘉介*
西川秋佳
布柴達男
根岸友恵

平塚 明
福井義浩
藤本成明
細川正清
堀本政夫
本間正充
増村健一**
松本清司
柳井徳磨
山崎浩史
山手丈至
與語靖洋
義澤克彦

栞形麻樹子***
小林裕子
三枝順三

根本信雄
八田稔久

吉田 緑
若栗 忍

* : 2011年3月1日まで

** : 2011年3月1日から

*** : 2011年6月23日から

(2014年3月31日まで)

・幹事会

納屋聖人 (座長)
西川秋佳* (座長代理)
三枝順三 (座長代理**)
赤池昭紀

上路雅子
永田 清
長野嘉介
本間正充

松本清司
山手丈至**
吉田 緑

・評価第一部会

上路雅子 (座長)
赤池昭紀 (座長代理)
相磯成敏

津田修治
福井義浩
堀本政夫

山崎浩史
義澤克彦
若栗 忍

・評価第二部会

吉田 緑 (座長)
松本清司 (座長代理)
泉 啓介

栞形麻樹子
腰岡政二
根岸友恵

藤本成明
細川正清
本間正充

・評価第三部会

三枝順三 (座長)
納屋聖人 (座長代理)
浅野 哲

小野 敦
佐々木有
田村廣人

永田 清
八田稔久
増村健一

・評価第四部会

西川秋佳* (座長)
長野嘉介 (座長代理*;
座長**)

川口博明
代田眞理子

根本信雄
森田 健

山手丈至 (座長代理**)
井上 薫**

玉井郁巳

與語靖洋

* : 2013年9月30日まで

** : 2013年10月1日から

<食品安全委員会農薬第五専門調査会専門委員名簿>

(2020年4月1日から)

本間正充 (座長)
代田眞理子 (座長代理)
乾 秀之
宇田川潤

加藤美紀
久米利明
高橋祐次
玉井郁巳

西川秋佳
根岸友恵
美谷島克宏

<第31回農薬専門調査会評価第四部会専門参考人名簿>

太田敏博

中塚敏夫

西川秋佳

<第 32 回農薬専門調査会評価第四部会専門参考人名簿>

太田敏博

中塚敏夫

西川秋佳

<第 101 回農薬専門調査会幹事会専門参考人名簿>

小澤正吾

西川秋佳

林 真

<第 103 回農薬専門調査会幹事会専門参考人名簿>

小澤正吾

西川秋佳

林 真

<第 3 回農薬第五専門調査会専門参考人名簿>

川口博明

中島裕司

與語靖洋

要 約

アミノグリコシド系殺菌剤である「カスガマイシン」(CAS No.19408-46-9)について、各種資料を用いて食品健康影響評価を実施した。なお、今回、作物残留試験(ブロッコリー、おうとう等)の成績等が新たに提出された。

評価に用いた試験成績は、動物体内運命(ラット及びヤギ)、植物体内運命(水稻、トマト等)、作物残留、亜急性毒性(ラット、マウス及びイヌ)、亜急性神経毒性(ラット)、慢性毒性(イヌ)、慢性毒性/発がん性併合(ラット)、発がん性(マウス)、2世代繁殖(ラット)、発生毒性(ラット及びウサギ)、遺伝毒性等である。

各種毒性試験結果から、カスガマイシン投与による影響は、主に体重(増加抑制)、直腸及び肛門(潰瘍等)、舌(上皮乳頭消失等:イヌ)、腎臓(近位尿細管上皮褐色色素沈着等)並びに精巣(精細管萎縮等)に認められた。神経毒性、発がん性、催奇形性及び遺伝毒性は認められなかった。

ラットを用いた2世代繁殖試験において、F₁親動物において精細管の萎縮等精巣の異常が増加し、受胎率等の低下が認められた。

各種試験結果から、農作物中のばく露評価対象物質をカスガマイシン(親化合物のみ)と設定した。

各試験で得られた無毒性量のうち最小値は、ラットを用いた2世代繁殖試験の9.43 mg/kg 体重/日であったことから、これを根拠として、安全係数100で除した0.094 mg/kg 体重/日を許容一日摂取量(ADI)と設定した。

また、カスガマイシンの単回経口投与により生ずる可能性のある毒性影響は認められなかったことから、急性参照用量(ARfD)は設定する必要がないと判断した。

I. 評価対象農薬の概要

1. 用途

殺菌剤

2. 有効成分の一般名

和名：カスガマイシン

英名：kasugamycin

3. 化学名

IUPAC

和名：1L-1,3,4/2,5,6-1-デオキシ-2,3,4,5,6-ペンタヒドロキシシクロヘキシル
2-アミノ-2,3,4,6-テトラデオキシ-4-(α -イミノグリシノ)- α -D-*arabino*-
ヘキソピラノシドヒドロクロリドヒドラーテ

英名：1L-1,3,4/2,5,6-1-deoxy-2,3,4,5,6-pentahydroxycyclohexyl
2-amino-2,3,4,6-tetra-deoxy-4-(α -iminoglycino)- α -D-*arabino*-
hexopyranoside hydrochloride hydrate

CAS (No.) 19408-46-9

和名：3-*O*-[2-アミノ-4-[(カルボキシイミノメチル)アミノ]-2,3,4,6-
テトラデオキシ- α -D-*arabino*-ヘキソピラノシル]-D-*chiro*-イノシトール
ヒドロクロリドヒドラーテ

英名：3-*O*-[2-amino-4-[(carboxyiminomethyl)amino]-2,3,4,6-
tetra-deoxy- α -D-*arabino*-hexopyranosyl]-D-*chiro*-inositol
hydrochloride hydrate

4. 分子式

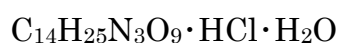

5. 分子量

433.8

6. 構造式

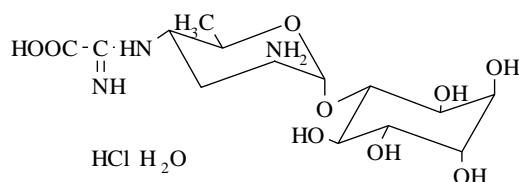

7. 開発の経緯

カスガマイシンは、北興化学工業株式会社及び微生物化学研究所により共同開発されたアミノグリコシド系の殺菌剤であり、リボソームの 30S サブユニットに結合し、タンパク質の生合成を阻害することにより殺菌効果を示すと考えられている。

日本では、1965年5月に初回農薬登録されており、海外では、米国、カナダ等で農薬登録がなされている。

今回、農薬取締法に基づく農薬登録申請（適用拡大：ブロッコリー、うめ等）及びインポートトレランス設定の要請（おうとう、ラズベリー等）がなされている。

II. 安全性に係る試験の概要

各種運命試験 [II. 1～4] は、カスガマイシンのヘキソピラノシル環（メチル基を含む。）を ^{14}C で均一に標識したもの（以下 [II. 1～4] において「 ^{14}C カスガマイシン」という。）を用いて実施された。放射能濃度及び代謝物濃度は、特に断りがない場合は比放射能（質量放射能）からカスガマイシンの濃度（mg/kg 又は $\mu\text{g/g}$ ）に換算した値として示した。また、[II. 10～12] の各種毒性評価における平均検体摂取量は、検体純度による補正を行い、カスガマイシン（遊離塩基）としての値を記載した。

代謝物/分解物略称及び検査値等略称は別紙 1 及び 2 に示されている。

1. 動物体内運命試験

(1) ラット

① 吸収

a. 血中濃度推移

Fischer ラット（一群雌雄各 4 匹）に、 ^{14}C カスガマイシンを 100 mg/kg 体重（以下[1. (1)]において「低用量」という。）又は 1,000 mg/kg 体重（以下[1. (1)]において「高用量」という。）で単回経口投与して、血中濃度推移について検討された。

血液中薬物動態学的パラメータは表 1 に示されている。

カスガマイシンの吸収は速やかであり、血液中放射能は、性別及び用量に関係なく投与 1 時間後に C_{\max} に達し、1.17～1.55 時間の半減期で体内から消失した。（参照 3、11）

表 1 血液中薬物動態学的パラメータ

試料	血漿			
	100 mg/kg 体重		1,000 mg/kg 体重	
投与量	雄	雌	雄	雌
性別	雄	雌	雄	雌
T_{\max} (hr)	1	1	1	1
C_{\max} ($\mu\text{g/g}$)	1.47	2.17	6.40	5.23
$T_{1/2}$ (hr)	1.41	1.17	1.40	1.55
$\text{AUC}_{0-\infty}$ (hr $\cdot\mu\text{g/g}$)	3.05	3.77	18.7	16.8

b. 吸収率

尿及び糞中排泄試験 [1. (1)④a.] における尿及びケージ洗浄液における残留放射能の合計から、投与後 168 時間における吸収率は、単回投与の低用量群で少なくとも 3.33%、高用量群で少なくとも 2.16%、反復投与の低用量群で少なくとも 2.83%、高用量群で少なくとも 1.42%と算出された。

② 分布

Fischer ラット（一群雌雄各 5～9 匹）に、 $[^{14}\text{C}]$ カスガマイシンを、低用量若しくは高用量で単回経口投与又は 14 日間非標識体を反復投与後に $[^{14}\text{C}]$ カスガマイシンを低用量若しくは高用量で単回経口投与（以下 [1.(1)] において「反復経口投与」という。）して、体内分布試験が実施された。

主要臓器及び組織における残留放射能濃度は表 2 に示されている。

T_{\max} 付近には腸管、胃、腎臓及びリンパ腺に高い放射能分布が認められた。いずれの投与群においても投与 168 時間後の組織中放射能は、腎臓において高値であった。（参照 3、11）

表 2 主要臓器及び組織における残留放射能濃度 ($\mu\text{g/g}$)

投与方法	投与量	性別	T_{\max} 付近 ¹⁾	168 時間後
単回経口	100 mg/kg 体重	雄	腸管(433)、胃(69.8)、腎臓(14.6)、リンパ腺(含腸間膜)(13.5)、膀胱(尿)(5.66)、脾臓(3.08)、血漿(2.66)	腎臓(3.01)、腸管(0.063)
		雌	腸管(592)、胃(29.7)、腎臓(22.4)、リンパ腺(含腸間膜)(11.3)、膀胱(尿)(4.61)、血漿(3.78)	腎臓(3.67)、腸管(0.067)
	1,000 mg/kg 体重	雄	腸管(2,700)、胃(1,770)、腎臓(76)、リンパ腺(含腸間膜)(65.7)、膀胱(尿)(33.8)、血漿(19.4)	腎臓(24.7)、胃(1.21)、腸管(0.924)、脾臓(0.694)、脂肪(0.048)
		雌	腸管(2,410)、胃(1,460)、脾臓(192)、リンパ腺(含腸間膜)(66.3)、腎臓(63.4)、血漿(16.6)	腎臓(23.6)、心臓(3.57)、腸管(1.11)、胃(1.14)、カーカス ¹⁾ (0.125)
反復経口	100 mg/kg 体重/日	雄	/	腎臓(1.89)、胃(0.118)
		雌	/	腎臓(1.91)
	1,000 mg/kg 体重/日	雄	/	腎臓(7.74)、胃(0.406)、腸管(0.206)、カーカス(0.030)
		雌	/	腎臓(8.19)、胃(0.587)、腸管(0.477)、カーカス(0.031)

¹⁾ : 全投与群で投与 1 時間後。

/ : 実施せず。

③ 代謝

排泄試験 [1.(1)④a.] で得られた尿、糞及び分布試験 [1.(1)②] で投与 1 時間、2 時間及び 6 時間後にと殺された腎臓、肝臓及び血漿を用いた代謝物同定試験が実施された。

¹⁾組織・臓器を取り除いた残渣のことをカーカスという（以下同じ。）。

糞中には未変化のカスガマイシンのみが 81.9%TAR～93.4%TAR 認められ、ほかの代謝物は認められなかった。尿、腎臓、肝臓及び血漿中には未変化のカスガマイシン (2.92%TAR 以下。血漿では 19.1 µg/g 以下。) のほかに代謝物[C]が、また、肝臓中には代謝物[B]が認められたが、それぞれ未変化体のカスガマイシンと分離できず定量はなされなかった。

主要代謝反応は、C=N 結合の脱アミノ化・酸化による代謝物[B]の生成、さらに[B]の分解による[C]の生成であると推測された。(参照 3、11)

④ 排泄

a. 尿及び糞中排泄

Fischer ラット (一群雌雄各 5 匹) に¹⁴C]カスガマイシンを低用量若しくは高用量で単回経口投与し、又は反復経口投与して、尿及び糞中排泄試験が実施された。

投与後 168 時間の尿及び糞中排泄率は表 3 に示されている。

糞中排泄率は、投与後 48 時間では単回経口投与で 90.6%TAR～94.0%TAR、反復経口投与で 78.2%TAR～88.8%TAR となり、投与後 168 時間では単回経口投与で 92.0%TAR～94.5%TAR、反復経口投与で 87.7%TAR～93.5%TAR であった。投与放射能は主に糞中に排泄された。(参照 3、11)

表 3 投与後 168 時間の尿及び糞中排泄率 (%TAR)

投与経路	単回経口				反復経口			
	100 mg/kg 体重		1,000 mg/kg 体重		100 mg/kg 体重/日		1,000 mg/kg 体重/日	
性別	雄	雌	雄	雌	雄	雌	雄	雌
尿	3.26	3.05	2.53	2.07	3.24	2.07	1.35	1.72
ケージ [§]	0.79	0.28	0.90	0.09	1.14	0.76	0.07	0.13
糞	92.7	92.8	92.0	94.5	87.8	87.7	93.5	93.5
合計	96.7	96.1	95.4	96.7	92.1	90.6	95.0	95.3

[§] : ケージ洗浄液とケージ拭きを合わせた値。

b. 胆汁中排泄

胆管カニューレを挿入した Fischer ラット (一群雌雄各 4 匹) に、¹⁴C]カスガマイシンを低用量又は高用量で単回経口投与して、胆汁中排泄試験が実施された。

投与後 48 時間の胆汁、尿及び糞中排泄率は表 4 に示されている。

投与後 48 時間の胆汁中への排泄はみられず、ほとんどの放射能は糞中に認められた。(参照 3、5、11)

表4 投与後48時間の胆汁、尿及び糞中排泄率(%TAR)

投与量	100 mg/kg 体重		1,000 mg/kg 体重	
	雄	雌	雄	雌
胆汁	0.00	0.00	0.00	0.00
尿	2.48	1.28	2.59	2.09
糞	87.2	80.4	88.2	52.4
ケージ洗浄液	0.83	0.47	3.48	4.61
消化管及びカーカス	1.70	12.7	3.29	37.2
総計	92.0	95.0	97.5	96.3

(2) マウス<参考資料²>

マウス(系統不明、一群雌2匹)に、^[14C]カスガマイシンを2 mg/kg 体重/日若しくは20 mg/kg 体重/日で10日間連続経口投与又は200 mg/kg 体重で単回経口投与して、体内分布について検討された。

主要臓器及び組織における残留放射能濃度は表5に示されている。

カスガマイシンはほとんどが分解されず糞から回収された。(参照3、11)

表5 主要臓器及び組織における残留放射能濃度(µg/g)

投与量	24時間後	168時間後
2 mg/kg 体重/日 (10日間)	膀胱(27)、眼(2.0)、舌(1.4)、腎臓(1.4)、心臓(1.2)、脂肪(1.1)、皮膚(0.9)、腹膜(0.9)、大腸(0.8)、肺(0.8)、筋肉(0.7)、脾臓(0.6)、肝臓(0.6)、血清(0.5)、小腸(0.5)、胃(0.3)、脳(0.3)	大腸(0.1)
20 mg/kg 体重/日 (10日間)	膀胱(10.2)、心臓(2.4)、大腸(2.1)、肺(2.0)、腎臓(2.0)、肝臓(2.0)、舌(1.6)、皮膚(1.4)、胃(1.4)、小腸(1.3)、脾臓(1.2)、腹膜(1.0)、横隔膜(0.9)、筋肉(0.7)、眼(<0.7)、脂肪(0.5)、骨(0.3)、脳(0.3)、子宮(<0.1)	腎臓(0.6)、脂肪(0.3)、腹膜(0.2)、肝臓(0.2)、肺(<0.2)
200 mg/kg 体重 (単回)	子宮(10.1)、皮膚(8.0)、骨(7.5)、腎臓(7.5)、肺(7.0)、脳(6.3)、大腸(4.9)、小腸(3.5)、膀胱(2.2)、胃(2.1)、肝臓(2.1)、脂肪(1.5)、横隔膜(1.4)、腹膜(1.2)、舌(1.2)、心臓(1.2)、筋肉(1.1)、血清(0.6)、脾臓(0.6)、眼(<0.5)、血球(0.4)	腎臓(1.3)、脂肪(1.1)、小腸(0.9)、肝臓(0.7)、皮膚(0.7)、筋肉(0.6)、骨(0.6)、大腸(0.5)、腹膜(0.5)、肺(0.5)、心臓(<0.5)、舌(<0.5)、子宮(0.3)、血清(0.3)、脾臓(<0.3)、膀胱(<0.2)、胃(<0.2)

(3) ヤギ

泌乳ヤギ(品種不明、1頭)に^[14C]カスガマイシンを0.85 mg/kg 体重/日(29.8

² 詳細が不明であるため参考資料とした。

mg/日/頭) で 5 日間カプセル経口投与し、最終投与 5 時間後にと殺して、動物体内運命試験が実施された。

回収された放射能のうち 93.0%が糞、消化管及び内容物に分布したことから、カスガマイシンの消化管からの吸収は少ないと考えられた。乳脂肪における残留放射能濃度は 0.024 µg/g 以下、脱脂乳及び全乳では 0.01 µg/g 未満であった。臓器及び組織中の最大残留放射能濃度は腎臓の 0.262 µg/g であった。腎臓、肝臓及び腎性脂肪における主要成分は未変化のカスガマイシン (85.7%TRR~92.9%TRR) であり、残りはその他の抽出成分及び非抽出性残渣であった。

カスガマイシンはヤギ体内において代謝を受けず、未変化体として排泄されると考えられた。(参照 3、11)

2. 植物体内運命試験

(1) 水稻

温室内で栽培し 50%出穂した水稻 (品種: コシヒカリ) に¹⁴Cカスガマイシンを 450 g ai/ha の用量で単回茎葉散布した。散布 2~4 時間後、7 日後、21 日後に採取した茎葉及び未成熟もみ、並びに散布 47 日後に採取した稲わら及び成熟もみ (玄米及びもみ殻) を試料として、植物体内運命試験が実施された。

各試料中の残留放射能分布及び代謝物は表 6 に示されている。

いずれの試料においても主要残留成分は、未変化のカスガマイシンであり、10%TRR を超える代謝物は認められなかった。(参照 3、7、11)

表 6 各試料中の残留放射能分布及び代謝物

収穫時期	試料	総残留放射能 (mg/kg)	カスガマイシン		[F] [§]		ピーク領域 1 ^{§§}	
			mg/kg	%TRR	mg/kg	%TRR	mg/kg	%TRR
散布 2~4 時間後	茎葉	6.80	6.74	82.7	0.029 ^a	0.4 ^a	0.489	6.1
	もみ	11.3	14.4	94.0	0.006	0.2	0.748	4.9
散布 7 日後	茎葉	4.75	3.47	67.6	0.005	0.1	0.609	11.9
	もみ	3.49	3.67	70.0	0.003	<0.1	0.46	8.7
散布 21 日後	茎葉	2.82	2.02	58.6	0.013	0.4	0.686	19.8
	もみ	0.952	0.906	71.3	0.002	0.1	0.132	10.5
散布 47 日後 (収穫期)	稲わら	6.94	4.93	54.9	0.154 ^a	1.8 ^a	2.69	29.8
	もみ	0.481	0.2	39.3	0.019 ^a	4.0 ^a	0.125	24.9
	玄米	0.212	0.115	50.8	<0.001	0.4	0.044	19.6
	もみ殻	1.69	0.641	30.1	0.004	0.2	0.501	23.7

§ : 分離操作中のカスガマイシンの酸加水分解による産生物と考えられる。

§§ : 少なくとも 5 種類の未同定成分を含む。

a : カスガマイシンを含む。

(2) トマト

温室内で栽培したトマト（品種：Shirley）の播種約 18 週後（果実の約 20%が成熟段階にある時期）に、展着剤と混合して製剤に調製した¹⁴C]カスガマイシンを 189 g ai/ha の用量で単回茎葉散布し、散布 2 時間、1 日、7 日、14 日、21 日及び 28 日後に茎葉部及び果実部を採取して、植物体内運命試験が実施された。

各試料中の残留放射能分布及び代謝物濃度は表 7 に示されている。

果実の主要成分は未変化のカスガマイシンであり、散布 28 日後に 57.3%TRR (0.049 mg/kg) 検出され、そのほかに、10%TRR を超える代謝物として[B]が 12.0%TRR (0.01 mg/kg) 認められた。

茎葉部においても主要成分は未変化のカスガマイシンであり、散布 28 日後に 52.5%TRR (2.25 mg/kg) 検出された。そのほかに、10%TRR を超える代謝物としてカスガマイシン/代謝物[B]の抱合体が最大で 12.2%TRR (0.522 mg/kg) 認められた。（参照 3、7、11）

表 7 各試料中の残留放射能分布及び代謝物濃度

収穫時期	試料	カスガマイシン		[B]		[C]		[D]		カスガマイシン/[B]抱合体	
		mg/kg	%TRR	mg/kg	%TRR	mg/kg	%TRR	mg/kg	%TRR	mg/kg	%TRR
散布 2 時間 後	果実	0.010	90.4	N.D.	N.D.	N.D.	N.D.	N.D.	N.D.	N.D.	N.D.
	茎葉部	2.41	84.0	0.069	2.4	N.D.	N.D.	N.D.	N.D.	N.D.	N.D.
散布 1 日 後	果実	0.007	93.9	N.D.	N.D.	N.D.	N.D.	N.D.	N.D.	N.D.	N.D.
	茎葉部	3.55	75.0	0.234	5.0	0.021	0.4	N.D.	N.D.	0.138	2.9
散布 7 日 後	果実	0.018	69.2	N.D.	N.D.	N.D.	N.D.	N.D.	N.D.	0.001	5.5
	茎葉部	1.23	69.5	0.045	2.5	0.008	0.4	N.D.	N.D.	0.137	7.7
散布 14 日 後	果実	0.039	54.8	N.D.	N.D.	N.D.	N.D.	N.D.	N.D.	0.006	7.7
	茎葉部	1.66	56.7	0.191	6.5	0.018	0.6	0.064	2.2	0.330	11.3
散布 21 日 後	果実	0.058	59.5	0.009	9.5	N.D.	N.D.	N.D.	N.D.	0.005	5.5
	茎葉部	1.47	57.2	0.159	6.2	0.025	1.0	0.027	1.1	0.263	10.2
散布 28 日 後	果実	0.049	57.3	0.01	12.0	N.D.	N.D.	N.D.	N.D.	0.006	7.1
	茎葉部	2.25	52.5	0.304	7.1	0.026	0.6	0.030	0.7	0.522	12.2

N.D. : 検出せず

(3) レタス

温室内で栽培したレタス（品種：Benjamin）の播種約 6 週後（成熟期の結球の大きさの約 50%の生育段階）に、展着剤と混合して製剤に調製した¹⁴Cカスガマイシンを 225 g ai/ha の用量で単回茎葉散布し、散布 2 時間、7 日及び 14 日後に葉部を採取して、植物体内運命試験が実施された。

各試料中の代謝物濃度は表 8 に示されている。

主要成分は未変化のカスガマイシンであり、80.7%TAR～90.0%TRR（1.15～4.88 mg/kg）検出された。10%TRR を超える代謝物は認められなかった。（参照 3、7、11）

表 8 各試料中の代謝物濃度[§]

収穫 時期	カスガマイシン		[E]		[D]		[B]	
	mg/kg	%TRR	mg/kg	%TRR	mg/kg	%TRR	mg/kg	%TRR
散布 2 時間後	4.88	90.0	0.124	2.3	0.067	1.2	0.032	0.6
散布 7 日後	1.83	86.0	0.053	2.5	0.052	2.4	0.019	0.9
処理 14 日後	1.15	80.7	0.047	3.3	0.031	2.2	0.015	1.1

[§]：代謝物[C]については TLC で少量存在が確認されたが定量はなされなかった。

(4) 後作物（レタス、かぶ及び小麦）＜参考資料³＞

D-グルコサミン部を ¹⁴C で標識したカスガマイシン溶液を 191～200 g ai/ha の用量で土に処理し、処理 30 日、120 日及び 365 日後にレタス、かぶ及び小麦（品種不明）を植え付け、植物体内運命試験が実施された。

主要成分は未変化のカスガマイシンであり、処理 30 日後の土から収穫されたレタス及び小麦穀粒、処理 30 日及び 120 日後の土から収穫された小麦（forage）、処理 120 日及び 365 日後の土から収穫された小麦（hay）並びに処理 30 日、120 日及び 365 日後の土から収穫された小麦（straw）において、4.5%TRR～14.3%TRR 認められた。ほかに小麦（hay）において代謝物[B]が 10%TRR 未満認められた。（参照 5）

植物におけるカスガマイシンの代謝経路として、①カスガマイシンからの代謝物[D]の生成、続いて[E]の生成及び②カスガマイシンからの脱アミノ化・酸化による代謝物[B]の生成、その後の分解による[C]の生成が考えられた。

³ 詳細が不明なため参考資料とした。

3. 土壤中運命試験

(1) 好氣的/嫌氣的湛水土壤中運命試験

湛水した滅菌及び非滅菌の微砂質壤土（米国）を湛水し、2～3週間プレインキュベーションした後、 $[^{14}\text{C}]$ カスガマイシンを 1.2 mg/kg となるように処理し、 $25 \pm 2^\circ\text{C}$ の暗所で180日間（滅菌区では最長181日間）インキュベートし、土壤及び表面水を採取して、土壤中運命試験が実施された⁴。

非滅菌土壤における処理180日後の分解物は表9に示されている。

カスガマイシンは経時的に減少した。非滅菌土壤では主要分解物は分解物[B]及び CO_2 であった。滅菌土壤では、分解物[B]は181日後に10.1%TAR 検出されたが、 CO_2 は検出されなかった。カスガマイシンの推定半減期は、非滅菌土壤では90日、滅菌土壤では324日と算出された。

カスガマイシンの分解経路は、分解物[B]の生成、結合型残留物を經由して CO_2 まで無機化されると考えられた。（参照3、11）

表9 非滅菌土壤における処理180日後の分解物

画分	%TAR	濃度 (mg/kg)
カスガマイシン	37.4	0.33
[B]	1.5	0.02
$^{14}\text{CO}_2$	25.7	—
フルボ酸	7.8	0.09
フミン酸	2.9	0.03
フミン	6.7	0.08
合計(物質収支)	88.1	—

—：該当せず

(2) 好氣的土壤中運命試験

滅菌水で加湿した埴壤土（米国）を約3週間プレインキュベーションした後、 $[^{14}\text{C}]$ カスガマイシンを 5 mg/kg 乾土となるように処理し、好氣的条件下、 $25 \pm 1^\circ\text{C}$ の暗所でインキュベートし、最長366日間インキュベートして、土壤中運命試験が実施された。

各土壤からの放射能回収率及び抽出放射能の主要成分は表10に示されている。

カスガマイシンは好氣的条件下で経時的に減少し、主要分解物は CO_2 であり、366日後に55.4%TAR 検出された。また、10%TAR 未満の少量代謝物、フミン酸、フルボ酸及びフミンが認められた。カスガマイシンの推定半減期は40.8日と算出された。（参照3、11）

⁴ 酸化還元電位を指標とした嫌氣的条件は良好であったが、バイオマスは試験期間中に $200 \mu\text{g C/g}$ から $52.7 \mu\text{g C/g}$ と減少していた。

表 10 各土壌からの放射能回収率及び抽出放射能の主要成分 (%TAR)

処理後 日数	抽出物放射能					¹⁴ CO ₂ ^c
	カスガ マイシン	領域 1 ^a	領域 2 ^b	領域 3 ^b	総抽出性 放射能	
0	101	3.5	N.D.	N.D.	104	-
3	96.5	N.D.	N.D.	N.D.	96.5	0.2
7	87.9	1.7	N.D.	N.D.	89.5	0.4
14	80.8	3.3	N.D.	N.D.	84.0	1.7
30	60.6	8.1	N.D.	N.D.	68.7	9.7
62	37.2	1.3	N.D.	N.D.	43.4	27.2
93	18.6	5.9	N.D.	N.D.	27.2	37.5
120	14.9	4.4	N.D.	N.D.	23.5	43.7
183	11.5	N.D.	0.7	N.D.	17.5	49.8
273	4.3	3.2	0.7	N.D.	13.1	53.4
366	4.2	N.D.	0.6	1.6	12.7	55.4

-: 該当せず

N.D.: 検出されず

a: 少なくとも 8 種類の少量成分を含む。

b: 未同定成分

c: 揮発性成分のうち 2 つの KOH 捕集液に捕集され回収された放射能濃度の合計値。検出限界未满是 0 として算出した。

(3) 土壌吸着試験

カスガマイシンを用いて、4 種類の土壌 [砂質埴壤土 (熊本)、壤土 (静岡) 及び軽埴土 (新潟及び神奈川)] における土壌吸着試験が実施された。

Freundlich の吸着定数 $K_{F^{ads}}$ は 9.1~30.8、有機炭素含有率で補正した吸着係数 $K_{F^{ads}oc}$ は 1,000~1,720 であった。(参照 3、11)

(4) 微生物分解試験<参考資料⁵>

0、30、100 及び 300 mg/kg のカスガマイシン並びに 5 種の糸状菌 (混合菌、*Cladosporium*、*Penicillium*、*Aspergillus*、*Fusarium* 及び *Rhizoctonia*) 又はその混合液若しくは約 10 種のバクテリア混合菌の菌液をそれぞれ 28℃条件下で振盪培養し、4 日、7 日及び 10 日後にカスガマイシンの残存率を調べて、微生物によるカスガマイシンの分解試験が実施された。

その結果、カスガマイシンは 10 日後においても残存率が 82%~116%となり、これらの微生物によってカスガマイシンはほとんど分解されないことが示された。(参照 3、11)

⁵ 詳細が不明であるため参考資料とした。

4. 水中運命試験

(1) 加水分解試験

pH 4 (フタル酸緩衝液)、pH 5 (クエン酸緩衝液)、pH 7 (トリス-マレイン酸緩衝液) 及び pH 9 (ホウ酸緩衝液) の各緩衝液に¹⁴C]カスガマイシンを 5 mg/L となるように加えた後、25°Cについては 30 日間、50°Cについては pH 4 で 5 日間、pH 7 で 123 時間、pH 9 で 7 時間、62 及び 74°Cについては 24 時間、暗所条件下でインキュベートして加水分解試験が実施された。

各試料中におけるカスガマイシンの推定半減期は表 11 に示されている。

pH 4 及び pH 5 ではカスガマイシンは安定であり、25°C、30 日後で 94.1%TAR 以上であった。pH 7 では、25°C、30 日後にカスガマイシンが 73.6%TAR、分解物[B]が 21.2%TAR 認められ、pH 9 では、25°C、30 日後にカスガマイシンが 15.5%TAR、分解物[B]が 78.4%TAR 認められた。

カスガマイシンの加水分解は、酸性 (pH 4 及び pH 5) 及び中性 (pH 7) 条件下に比べアルカリ性 (pH 9) で速かった。(参照 3、11)

表 11 各試料中におけるカスガマイシンの推定半減期

pH	温度(°C)	推定半減期(日)
4	25	589
	50	/
5	25	678
7	25	77.9
	50	3.76
	62	1.69
	74	0.55
9	25	11.4
	50	3.28

/ : 該当なし

(2) 水中光分解試験

滅菌自然水 (英国の湖水、pH7.66) 及び pH 5.0 の滅菌リン酸緩衝液に、¹⁴C]カスガマイシンを 5 mg/L となるように添加し、25±1°Cで 18.9 日間、キセノンランプ (144~176 W/m²、波長範囲 : 300~800 nm) を照射して水中光分解試験が実施された。

滅菌自然水及び滅菌リン酸緩衝液とも、試験水では処理放射能の大部分 (91.6%TAR 以上) が回収された。いずれの処理区においても分解物のプロファイルは類似しており、未変化のカスガマイシンのほかに、分解物[B] が最大で 55.6%TAR (自然水の 12.9 日)、分解物[C]が最大で 4.7%TAR (自然水の 12.9 日) 及び微量成分として少なくとも 3 種の未知物質が検出された。カスガマイシ

ンの分解は自然水の光照射区において最も早く、照射 18.9 日後に 17.6%TAR まで減少した。

光照射区滅菌自然水及び pH 5 緩衝液における推定半減期は、東京の春季太陽光換算でそれぞれ 14 日及び 260 日であった。（参照 3、11）

（3）加水分解試験<参考資料⁶>

水（詳細不明、pH 3.60、pH 6.30、pH 7.20、pH 8.30 及び pH 10.8）に¹⁴C]カスガマイシンを 10 mg/L となるように加えた後、室温、暗所条件下で最大 32 日間インキュベートして加水分解試験が実施された。

各試料中におけるカスガマイシンの推定半減期は表 12 に示されている。（参照 3、11）

表 12 各試料中におけるカスガマイシンの推定半減期

pH	推定半減期(日)
3.60	232
6.30	157
7.20	63.1
8.30	46.4
10.8	0.8

（4）水中光分解試験<参考資料⁷>

水（詳細不明、pH4.05、pH6.30 及び pH9.30）に¹⁴C]カスガマイシンを 10 mg/L 又はメタノールに¹⁴C]カスガマイシンを 5.3 若しくは 8.9 mg/L となるように添加して水中光分解試験が実施された。

各試料中におけるカスガマイシンの推定半減期は表 13 に示されている。

本試験条件下では、カスガマイシンの水中光分解は水に比べメタノール中で速かった。（参照 3、11）

表 13 各試料中におけるカスガマイシンの推定半減期

溶媒	pH 又は添加濃度	推定半減期(日)
水	4.05	126
	6.30	39.3
	9.30	24.8
メタノール	5.3 mg/L	約 12
	8.9 mg/L	約 12

⁶ 詳細が不明であるため参考資料とした。

⁷ 詳細が不明であるため参考資料とした。

5. 土壌残留試験

水田状態の火山灰土壌（神奈川、容器内試験のみ）、沖積土壌（長野、容器内試験のみ）、火山灰土・壤土（茨城）及び沖積土・砂壤土（神奈川）並びに畑地状態の火山灰土・壤土（茨城）及び沖積土・砂壤土（兵庫）を用いて、カスガマイシン（遊離塩基）を分析対象化合物とした土壌残留試験（容器内及びほ場）が実施された。

推定半減期は表 14 に示されている。（参照 3、11）

表 14 土壌残留試験成績

試験		濃度	土壌	推定半減期(日)
容器内試験 ¹⁾	水田状態	4 mg/kg	火山灰土壌	3.3
			沖積土壌	3.9
		1 mg/kg	火山灰土・埴土	1.7
			沖積土・砂壤土	1.3
	畑地状態	1 mg/kg	火山灰土・埴土	0.9
			沖積土・砂壤土	1.5
ほ場試験	水田状態	120 g ai/ha ^D	火山灰土・埴土	1.7
			沖積土・砂壤土	≤1
	畑地状態	200 g ai/ha ^{WP}	火山灰土・埴土	6.4
			沖積土・砂壤土	≤1

¹⁾ 純品を使用

D：粉剤、WP：水和剤

6. 作物残留試験

(1) 作物残留試験

国内において、水稻、野菜等を用いてカスガマイシン（遊離塩基）を分析対象化合物とした作物残留試験が実施された。

結果は別紙 3 に示されている。

カスガマイシンの最大残留値は、最終散布 14 日後に収穫された茶（荒茶）の 1.30 mg/kg であった。

海外において、野菜及び果物を用いて、カスガマイシン（遊離塩基）を分析対象とした作物残留試験が実施された。

結果は別紙 4 に示されている。

カスガマイシンの最大残留値は、最終散布 1 日後に収穫されたラズベリー（果実）の 1.63 mg/kg であった。（参照 3、11～31）

(2) 推定摂取量

別紙 3 の作物残留試験の分析値を用いて、カスガマイシンをばく露評価対象物質

とした際に、食品中から摂取される推定摂取量が表 15 に示されている（別紙 5 参照）。

なお、本推定摂取量の算定は、登録及び申請された使用方法から、カスガマイシン（遊離塩基）が最大の残留を示す使用条件で、全ての適用作物に使用され、加工・調理による残留農薬の増減が全くないとの仮定の下に行った。

表 15 食品中から摂取されるカスガマイシンの推定摂取量

	国民平均 (体重：55.1 kg)	小児(1～6 歳) (体重：16.5 kg)	妊婦 (体重：58.5 kg)	高齢者(65 歳以上) (体重：56.1 kg)
摂取量 ($\mu\text{g}/\text{人}/\text{日}$)	23.7	9.97	21.7	26.9

7. 一般薬理試験

(1) カスガマイシン

カスガマイシンのラット、マウス、ウサギ及びモルモットを用いた一般薬理試験が実施された。

結果は表 16 に示されている。（参照 3、11）

表 16 一般薬理試験概要

試験の種類	動物種	動物数/群	投与量 (mg/kg 体重) (投与経路)	最大無 作用量 (mg/kg 体重)	最小 作用量 (mg/kg 体重)	結果の概要	
中枢神経系	一般状態 (Irwin 法)	ICR マウス	雄 3	0、500、1,500、 5,000 (経口 ^a)	1,500	5,000	5,000 mg/kg 体重で 投与 0.5 時間後に反 応性及び自発運動量 の軽度な低下 ^c
	睡眠延長	ICR マウス	雄 8	0、500、1,500、 5,000 (経口 ^a)	5,000	—	影響なし
	痙攣誘発 作用 (電撃痙攣)	ICR マウス	雄 10	0、500、1,500、 5,000 (経口 ^a)	5,000	—	影響なし
	体温 (直腸温)	Wistar ラット	雄 6	0、500、1,500、 5,000 (経口 ^a)	500	1,500	1,500 mg/kg 体重以 上(5,000 mg/kg 体 重：投与 0.5～1 時間 後、1,500 mg/kg 体 重：投与 1 時間後)で 直腸温度低下 ^d

試験の種類	動物種	動物数/群	投与量 (mg/kg 体重) (投与経路)	最大無作用量 (mg/kg 体重)	最小作用量 (mg/kg 体重)	結果の概要	
呼吸及び循環器系	血圧、心拍数、呼吸、心電図	日本白色種ウサギ	雄 4	5、15、50 (大腿静脈内投与 ^{b)})	5	15	15 mg/kg 体重以上で呼吸数増加、呼吸流速上昇及び血圧低下 50 mg/kg 体重で心拍数低下 心電図変化なし
自律神経系	ACh 惹起収縮 His 惹起収縮 BaCl ₂ 惹起収縮	Hartley モルモット摘出回腸標本	雄 4	1×10 ⁻⁵ 、1×10 ⁻⁴ 、1×10 ⁻³ [§] g/mL	1×10 ⁻⁴ g/mL	—	1×10 ⁻⁴ g/mL 以下で収縮反応なし
消化器系	炭末輸送能	ICR マウス	雄 8	0、500、1,500、5,000 (経口)	500	1,500	用量相関性ないが、1,500 及び 5,000 mg/kg 体重で腸管輸送能亢進傾向。
骨格筋	横隔膜、横隔膜神経	Wistar ラット	雄 4	1×10 ⁻⁵ 、1×10 ⁻⁴ 、1×10 ⁻³ g/mL	1×10 ⁻⁴ g/mL	1×10 ⁻³ g/mL	1×10 ⁻³ g/mL で収縮力の軽度抑制
血液系	凝固作用	Wistar ラット	雄 6	0、500、1,500、5,000 (経口 ^{a)})	5,000	—	影響なし
	溶血作用	日本白色種ウサギ	雄 4	10、25、50、100 mg/mL (PBS)	25 mg/mL	50 mg/mL	50 mg/mL で溶血傾向、100 mg/mL で溶血作用

—：最小作用量は設定されず。

・全ての検体はカスガマイシン塩酸塩 67.2%を用いているが、表中は遊離塩基として純度換算を行った値が示されている。

§：1×10⁻³ g/mL については検体自体による収縮及び自動運動が認められたため、この濃度については評価から除外した。

a：検体を 0.5%トラガント溶液に溶解した。

b：検体を生理食塩水に溶解した。

c：軽度な変化であることから、ARfD のエンドポイントとしなかった。

d：毒性学的意義が低い変化と考えられたことから、ARfD のエンドポイントとしなかった。

e：用量相関性がみられない変化であることから、ARfD のエンドポイントとしなかった。

(2) カスガマイシン（硫酸塩）＜参考資料⁸＞

カスガマイシン硫酸塩のラット、ウサギ、モルモット、イヌ及びネコを用いた一般薬理試験が実施された。

結果は表 17 に示されている。（参照 3、11）

表 17 一般薬理試験概要（カスガマイシン硫酸塩）

試験の種類		動物種	動物数/ 群	投与量 (mg/kg 体重) (投与経路)	最大無 作用量 (mg/kg 体重)	最小 作用量 (mg/kg 体重)	結果の概要
中枢 神経系	体温	ウサギ (品種 不明)	性別、 匹数不明	0、50、200、 800、3,200 (静脈内 投与 ^a)	3,200	—	影響なし
呼吸 及び 循環 器系	毛細血管 の透過性 に対する 作用	日本白 色種 ウサギ	性別不 明、 一群 8～ 24 匹	25、50、100、 200、400 (皮内注射 ^b)	200	400	400 mg/kg 体重で透 過性亢進
	摘出耳殻 血管に対 する作用	ウサギ (品種 不明)	性別、 匹数不明	10^{-6} 、 10^{-5} 、 10^{-4} 、 10^{-3} 、 10^{-2} 、 5×10^{-1} g/mL (<i>in vitro</i>)	10^{-3} g/mL	10^{-2} g/mL	10^{-2} g/mL で一過性 の滴数の増加、 $5 \times$ 10^{-1} g/mL で高粘性 による還流滴数減少
自律 神経系	心電図	イヌ (品種 不明)	性別、 匹数不明	6.25、12.5、 25.0、50.0、 100、200、 400、800 (静脈内 投与 ^a)	200	400	400 及び 800 mg/kg 体重で不応期の延 長、徐脈
	呼吸・血 圧	ネコ (品種 不明)	性別、 匹数不明	25、50、100、 200 (静脈内 投与 ^a)	200	—	影響なし
平滑 筋	腸管	ラット (系統 不明)	性別、 匹数不明	10^{-6} 、 10^{-5} 、 10^{-4} 、 10^{-3} g/mL (<i>in vitro</i>)	10^{-4} g/mL	10^{-3} g/mL	10^{-3} g/mL で筋弛緩
	子宮		雌 匹数不明		10^{-3} g/mL	—	影響なし

⁸ 塩の種類（硫酸塩）が異なることから参考資料とした。

試験の種類		動物種	動物数/ 群	投与量 (mg/kg 体重) (投与経路)	最大無 作用量 (mg/kg 体重)	最小 作用量 (mg/kg 体重)	結果の概要
	十二指腸、空腸、回腸	ウサギ (品種不明)	性別、 匹数不明	5×10^{-5} 、 10^{-4} 、 5×10^{-4} 、 10^{-3} g/mL (<i>in vitro</i>)	5×10^{-4} g/mL	10^{-3} g/mL	10^{-3} g/mL の十二指腸で軽度及び筋弛緩と運動抑制
	小腸			10^{-3} 、 5×10^{-3} g/mL (<i>in vitro</i>)	10^{-3} g/mL	5×10^{-3} g/mL	5×10^{-3} g/mL で運動抑制
	気管	モルモット (系統不明)	性別、 匹数不明	10^{-5} 、 10^{-4} 、 10^{-3} g/mL (<i>in vitro</i>)	10^{-4} g/mL	10^{-3} g/mL	10^{-3} g/mL で僅かな筋弛緩
血液系	血液凝固	ウサギ (品種不明)	性別、 匹数不明	0 、 10^{-3} 、 2×10^{-3} 、 1×10^{-2} 、 2×10^{-2} 、 2×10^{-1} 、 4×10^{-1} 、 8×10^{-1} g/mL (<i>in vitro</i>)	2×10^{-1} g/mL	4×10^{-1} g/mL	4×10^{-1} g/mL で凝固性阻止
	溶血作用			8×10^{-1} g/mL	—	影響なし	

a：検体を蒸留水に溶解した。

b：検体を生理食塩水に希釈した。

c：検体を Locke 液に溶解した。

—：最小作用量は設定されず。

8. 急性毒性試験

(1) 急性毒性試験

カスガマイシンのラット及びマウスを用いた急性毒性試験が実施された。
結果は表 18 及び 19 に示されている。(参照 3、11)

表 18 急性毒性試験概要①¹⁾

投与経路	動物種	LD ₅₀ (mg/kg 体重)		観察された症状
		雄	雌	
経口	SD ラット 雌雄各 5 匹 ^a	>3,540	>3,540	投与量：3,535 mg/kg 体重 症状及び死亡例なし
	Wistar ラット 雌雄各 10 匹 ^a	>8,000	>8,000	投与量：8,000 mg/kg 体重 雌雄：下痢(投与 1 日後)、軟便化(投与 2～4 日後)、立毛、体重減少、流涎(投与 2～3 日後) 死亡例なし
	SD ラット 雌雄各 6 匹 ^b	>8,600	>8,600	投与量：8,600 mg/kg 体重 症状及び死亡例なし
	SD ラット 雌雄各 6 匹 ^b	>3,880	>3,880	投与量：3,880 mg/kg 体重 症状及び死亡例なし
経皮	Wistar ラット 雌雄各 10 匹 ^c	>4,000	>4,000	症状及び死亡例なし
	SD ラット 雌雄各 6 匹 ^b	>2,150	>2,150	症状及び死亡例なし
	SD ラット 雌雄各 6 匹 ^b	>970	>970	症状及び死亡例なし
	NZW ウサギ 雌雄各 6 匹 ^d	>1,410	>1,410	雌 1 匹の投与部位皮膚に僅かな紅斑 死亡例なし
吸入 ^e	SD ラット 雌雄各 5 匹	LC ₅₀ (mg/L)		濡れ、皮毛のもつれ、呼吸促拍、皮毛への固形物の付着、円背位、流涙、軟便、肛門部皮毛に褐色部 死亡例なし
		>1.5	>1.5	

1)：表中の数値はカスガマイシン遊離塩基としての値。

a：溶媒として蒸留水が用いられた。

b：溶媒として脱イオン水が用いられた。

c：溶媒として 0.5%CMC 溶液が用いられた。

d：溶媒として 0.9%生理食塩水が用いられた。

e：4 時間ばく露 (ミスト)

表 19 急性毒性試験概要②<参考資料⁹>

投与経路	動物種	LD ₅₀ (mg/kg 体重)		観察された症状
		雄	雌	
経口	Wistar ラット	/	22,000	記載なし
	DDB マウス	20,500		軽度脱力、呼吸障害、被毛粗剛、摂餌量減少、下痢、肺出血斑、肝うっ血、末梢血管拡張
	白色在来種ウサギ	>17,000	/	記載なし
皮下	Wistar ラット	17,000	15,500	記載なし
	DDB マウス	12,000		12,000 及び 10,000 mg/kg 体重で肺出血斑、肝うっ血、軽度脱力、呼吸障害、立毛、摂餌量減少、軟便
腹腔内	Wistar ラット	/	>12,000	記載なし
	DDB マウス	10,000		脱力症状、呼吸障害、立毛、摂餌量減少
静脈内	Wistar ラット	5,200	4,900	記載なし
	DDB マウス	4,600		4,000 mg/kg 体重以上で肺出血斑、肝うっ血、末梢血管拡張、震寒症状、呼吸数減少、後肢痙攣
	白色在来種ウサギ	4,800	/	軽度体温上昇、腎出血斑、腎退色変性、腎尿細管上皮の水腫様変性
	雑種雄イヌ	4,500	/	記載なし
筋肉内	白色在来種ウサギ	10,000	/	腎尿細管上皮の水腫様変性
	雑種イヌ	10,500	/	記載なし

/ : 該当なし

⁹ 詳細が不明であるため、参考資料とした。

代謝物[B]、[C]、[D]及び[E]を用いた急性経口毒性試験が実施された。
結果は表 20 に示されている。（参照 3、11）

表 20 急性経口毒性試験概要（代謝物）

被験物質	動物種	LD ₅₀ (mg/kg 体重)		観察された症状
		雄	雌	
[B]	ICR マウス 雌 3 匹 ^a	/	>2,000	症状及び死亡例なし
	ICR マウス 雌雄各 6 匹 ^b		>3,000	症状及び死亡例なし
[C]	ICR マウス 雌雄各 6 匹 ^b	>3,000		症状及び死亡例なし
[D]	ICR マウス 雌 3 匹 ^c	/	>2,000	症状及び死亡例なし
[E]	ICR マウス 雌 3 匹 ^c		>2,000	症状及び死亡例なし

/：該当なし

a：溶媒として蒸留水が用いられた。

b：溶媒として脱イオン水が用いられた。

c：溶媒として注射用水が用いられた。

（2）急性神経毒性試験（ラット）

SD ラット（一群雌雄各 12 匹）を用いた単回強制経口〔原体（遊離塩基換算値）：500、1,000 及び 2,000 mg/kg 体重〕投与による急性神経毒性試験が実施された。いずれの投与群においても検体投与による影響は認められなかった。

本試験における無毒性量は雌雄ともに最高用量 2,000 mg/kg 体重であると考えられた。急性神経毒性は認められなかった。（参照 3、11）

（3）急性遅発性神経毒性試験（ニワトリ）

白色レグホン種ニワトリ（一群雌 3 羽）を用いた強制経口（一塩酸塩：0 及び 5,000 mg/kg 体重）投与による急性遅発性神経毒性試験が実施された。試験群として検体投与群及び Leptophos 500 mg/kg 体重を経口投与した陽性対照群が設定され、検体投与は 2 回（第 2 回投与は第 1 回投与 22 日後）行われた。

本試験において、検体投与に関連した変化は認められなかったことから、急性遅発性神経毒性はないものと考えられた。（参照 3、11）

9. 眼・皮膚に対する刺激性及び皮膚感作性試験

NZW ウサギを用いた眼刺激性試験及び皮膚刺激性試験が実施された。その結果、軽度の皮膚刺激性が認められた。眼刺激性試験では軽度の結膜の発赤が認められたが、非洗眼群では 7 日後、洗眼群では 72 時間後に回復した。

Hartley モルモットを用いた皮膚感作性試験（Maximization 法）が実施され、結果は陰性であった。（参照 3、6、7、11）

10. 亜急性毒性試験

(1) 90 日間亜急性毒性試験（ラット）

Wistar ラット（一群雌雄各 12 匹）を用いた混餌 [原体：0、300、1,000、3,000 及び 6,000 ppm：平均検体摂取量（遊離塩基換算値）は表 21 参照] 投与による 90 日間亜急性毒性試験が実施された。

表 21 90 日間亜急性毒性試験（ラット）の平均検体摂取量

投与群		300 ppm	1,000 ppm	3,000 ppm	6,000 ppm
平均検体摂取量 (mg/kg 体重/日)	雄	11.3	37.5	114	229
	雌	13.1	44.6	130	255

各投与群で認められた毒性所見は表 22 に示されている。

本試験において、1,000 ppm 以上投与群の雄で Ht、Hb 及び RBC 減少等、雌で肺泡沫細胞集簇増加が認められたことから、無毒性量は雌雄とも 300 ppm（雄：11.3 mg/kg 体重/日、雌：13.1 mg/kg 体重/日）であると考えられた。（参照 3、11）

表 22 90 日間亜急性毒性試験（ラット）で認められた毒性所見

投与群	雄	雌
6,000 ppm	<ul style="list-style-type: none"> ・体重増加抑制(投与 2 週以降)及び摂餌量減少(投与 1 週及び 4 週) ・尿 pH 低下 ・血中クロール増加 ・腎比重量¹⁰増加 ・唾液腺比重量増加 ・肝絶対及び比重量減少 	<ul style="list-style-type: none"> ・体重増加抑制(投与 6 週)及び摂餌量減少(投与 1 週、6 週及び 7 週) ・飲水量増加(投与 2 週及び 13 週) ・尿沈渣中上皮細胞増加 ・Ht、Hb 及び RBC 減少 ・TP、Alb 及び Glob 減少 ・血中クロール増加
3,000 ppm 以上	<ul style="list-style-type: none"> ・飲水量増加(投与 1~4 週^a) ・TP、Alb 及び Glob 減少 ・盲腸比重量増加 	<ul style="list-style-type: none"> ・尿 pH 低下 ・盲腸絶対及び比重量増加 ・腎比重量増加
1,000 ppm 以上	<ul style="list-style-type: none"> ・Ht、Hb 及び RBC 減少 ・盲腸絶対重量増加 ・腎近位尿細管上皮好酸性小体増加 	<ul style="list-style-type: none"> ・肺泡沫細胞集簇増加
300 ppm	毒性所見なし	毒性所見なし

^a : 6,000 ppm 投与群では投与 1 週以降。

¹⁰ 体重比重量のことを比重量という（以下同じ。）。

(2) 90日間亜急性毒性試験（ラット）＜参考資料¹¹⁾＞

Wistar ラット（一群雌雄各 15 匹）を用いた混餌（原体：0、10、100、1,000 及び 10,000 mg/kg 体重/日となるように飼料中に添加）投与による 90 日間亜急性毒性試験が実施された。投与後 1 か月及び 3 か月時に一群各 2～7 匹を用いて各種検査が実施された。

各投与群で認められた毒性所見は表 23 に示されている。（参照 3、11）

表 23 90 日間亜急性毒性試験（ラット）で認められた毒性所見

投与群	雄	雌
10,000 mg/kg 体重/日	<ul style="list-style-type: none"> ・死亡(全例、投与 1 か月後) ・発育不良、被毛の光沢の消失、衰弱 ・体重減少、摂餌量減少及び飲水量減少 ・水様下痢 ・BUN 増加 ・腎及び副腎比重量増加傾向(投与 1 か月後) ・腎皮質尿細管上皮染色性低下、好酸性顆粒減少/消失及び尿細管腔拡張 	<ul style="list-style-type: none"> ・死亡(全例、投与 2 か月後) ・体重減少/増加抑制及び摂餌量減少 ・水様下痢、血便 ・腎及び副腎比重量増加傾向(投与 1 か月後) ・腎皮質尿細管上皮染色性低下、好酸性顆粒減少/消失及び尿細管腔拡張
1,000 mg/kg 体重/日以上	1,000 mg/kg 体重/日以下 毒性所見なし	・BUN 増加
100 mg/kg 体重/日以下		毒性所見なし

(3) 90日間亜急性毒性試験（マウス）

ICR マウス（一群雌雄各 12 匹）を用いた混餌 [原体：0、300、1,000、3,000 及び 10,000 ppm：平均検体摂取量（遊離塩基換算値）は表 24 参照] 投与による 90 日間亜急性毒性試験が実施された。

表 24 90 日間亜急性毒性試験（マウス）の平均検体摂取量

投与群		300 ppm	1,000 ppm	3,000 ppm	10,000 ppm
平均検体摂取量 (mg/kg 体重/日)	雄	26.7	87.7	265	1,010
	雌	37.6	111	367	1,190

各投与群で認められた毒性所見は表 25 に示されている。

本試験において、3,000 ppm 以上投与群の雌雄で肛門潰瘍及び炎症等が認められたことから、無毒性量は雌雄とも 1,000 ppm（雄：87.7 mg/kg 体重/日、雌：111 mg/kg 体重/日）であると考えられた。（参照 3、11）

¹¹⁾ 血液学的検査、病理組織学的検査等に供した動物数が不十分であることから、参考資料とした。

表 25 90 日間亜急性毒性試験（マウス）で認められた毒性所見

投与群	雄	雌
10,000 ppm	<ul style="list-style-type: none"> ・死亡(2 例：投与 12 週、肛門病変のためと殺) ・体重増加抑制(投与 0～14 週累積) ・T.Chol 減少 ・Alb 減少 ・精巣比重量増加 	<ul style="list-style-type: none"> ・死亡(1 例：投与 6 週) ・体重増加抑制(投与 0～14 週累積) ・Ht、Hb 及び RBC[§]減少 ・腎絶対重量減少 ・Alb 減少
3,000 ppm 以上	<ul style="list-style-type: none"> ・死亡(1 例：投与 14 週) ・肛門周囲発赤(投与 5～11 週^a) ・Neu 増加 ・精細管管腔拡張^{§§}、精細管上皮変性^{§§}及び精液瘤^{§§} ・肛門潰瘍及び炎症 	<ul style="list-style-type: none"> ・死亡(2 例：投与 7 週及び 12 週、内 1 例は肛門病変のためと殺) ・肛門周囲発赤(投与 4 週以降) ・T.Chol 減少 ・腎近位尿細管直部領域好塩基性化/過形成 ・肛門潰瘍及び炎症
1,000 ppm 以下	毒性所見なし	毒性所見なし

§：統計学的有意差はないが、検体投与の影響と考えられた。

§§：3,000 ppm 投与群では有意差なし。

a：10,000 ppm 投与群では投与 4 週以降。

(4) 90 日間亜急性毒性試験（マウス）＜参考資料¹²＞

dd マウス（一群雌雄各 20 匹）を用いた混餌（原体：10、100、1,000 及び 10,000 mg/kg 体重/日となるように飼料中に添加）投与による 90 日間亜急性毒性試験が実施された。投与後 1 か月及び 3 か月時に一群各 2～7 匹を用いて各種検査が実施された。

10,000 mg/kg 体重/日群の雌雄において、体重増加抑制が認められた。（参照 3、11）

(5) 90 日間亜急性毒性試験（イヌ）

ビーグル犬（一群雌雄各 4 匹）を用いた混餌〔原体（一塩酸塩として純度補正した濃度）：0、300、3,000 及び 6,000/4,500¹³ ppm：平均検体摂取量（遊離塩基換算値）は表 26 参照〕投与による 90 日間亜急性毒性試験が実施された。

表 26 90 日間亜急性毒性試験（イヌ）の平均検体摂取量

投与群		300 ppm	3,000 ppm	4,500 ppm	6,000 ppm
平均検体摂取量 (mg/kg 体重/日)	雄	9.29	92.9	138	186
	雌	10.0	94.6	152	163

各投与群で認められた毒性所見は表 27 に示されている。

¹² 血液学的検査、病理組織学的検査等に供した動物数が不十分であることから、参考資料とした。

¹³ 6,000 ppm 投与群では摂餌量の低下、体重減少及び舌病変が認められたため、試験 42～49 日の間検体の投与を中止し、試験 50 日以降は 4,500 ppm に変更して投与を続けた。

本試験において 3,000 ppm 以上投与群の雌雄で舌上皮乳頭消失等が認められたことから、無毒性量は雌雄とも 300 ppm (雄: 9.29 mg/kg 体重/日、雌: 10.0 mg/kg 体重/日) であると考えられた。(参照 3、11)

表 27 90 日間亜急性毒性試験 (イヌ) で認められた毒性所見

投与群	雄	雌
6,000/4,500 ppm	<ul style="list-style-type: none"> 赤色便(投与 44~46 日) 体重増加抑制(投与 4 週以降) 舌背面上皮萎縮及び慢性活動性炎症[§] 舌潰瘍 	<ul style="list-style-type: none"> 赤色便[§](投与 44~46 日) 体重増加抑制(投与 4 週以降)及び摂餌量減少(投与 1~5 週及び 13 週) ALP 減少 舌慢性活動性炎症 舌潰瘍
3,000 ppm 以上	<ul style="list-style-type: none"> 口腫脹[§](投与 64 日以降^{a)}、排便減少[§](投与 16 日以降^{b)}、過剰流涎(投与 36 日以降) T. Chol 減少 口交連部皮膚肥厚 舌上皮乳頭消失 	<ul style="list-style-type: none"> 口腫脹[§](投与 64 日以降^{a)}、排便減少[§](投与 14 日以降^{c)}、過剰流涎(投与 36 日以降) T. Chol 減少^{§ §} 口交連部皮膚肥厚 舌背面上皮萎縮^{§ §}及び上皮乳頭消失
300 ppm	毒性所見なし	毒性所見なし

[§] : 統計学的有意差は認められないが、投与の影響と判断した。

^{§ §} : 3,000 ppm 投与群では有意差なし。

a : 6,000/4,500 ppm 投与群では投与 92 日以降

b : 6,000/4,500 ppm 投与群では投与 2 日以降

c : 6,000/4,500 ppm 投与群では投与 7 日以降

(6) 125 日間亜急性毒性試験 (イヌ) <参考資料¹⁴⁾>

雑種イヌ (一群雄各 4 匹、対照群 2 匹) を用いた筋肉内 (硫酸塩 : 0、50 及び 200 mg/kg 体重/日) 投与による 125 日間亜急性毒性試験が実施された。

本試験において、いずれの投与群にも検体投与に関連した毒性所見は認められなかった。(参照 3、11)

(7) 90 日間亜急性神経毒性試験 (ラット)

SD ラット (一群雌雄各 12 匹) を用いた混餌 [原体 (遊離塩基として純度補正した濃度) : 0、300、3,000 及び 6,000 ppm : 平均検体摂取量は表 28 参照] 投与による 90 日間亜急性神経毒性試験が実施された。

表 28 90 日間亜急性神経毒性試験 (ラット) の平均検体摂取量

投与群		300 ppm	3,000 ppm	6,000 ppm
平均検体摂取量 (mg/kg 体重/日)	雄	21	210	439
	雌	23	238	486

¹⁴⁾ 塩の種類が異なる (硫酸塩) こと、また投与方法が筋肉内投与であることから参考資料とした。

本試験において、6,000 ppm 投与群の雌雄で体重増加抑制（雄：投与 2～5 週、雌：投与 4 週）が認められたことから、無毒性量は雌雄とも 3,000 ppm（雄：210 mg/kg 体重/日、雌：238 mg/kg 体重/日）であると考えられた。亜急性神経毒性は認められなかった。（参照 3、11）

（8）21 日間亜急性経皮毒性試験（ラット）

SD ラット（一群雌雄各 10 匹）を用いた経皮〔原体（遊離塩基換算値）、雄：0、50、250 及び 500、雌：0、50、250/100¹⁵及び 500/200¹⁵ mg/kg 体重/日、6 時間/日〕投与による 21 日間亜急性経皮毒性試験が実施された。

皮膚の適用部位の観察において、250 mg/kg 体重/日以上投与群雄で紅斑、500 mg/kg 体重/日投与群雄で浮腫、痂皮、点状痂皮、褐色化及び潰瘍、250/100 mg/kg 体重/日以上投与群雌で紅斑、浮腫、点状痂皮、褐色化及び痂痕、500/200 mg/kg 体重/日投与群雌で痂皮、潰瘍及び革質化がみられた。病理組織学的変化としては、投与部皮膚において、500 mg/kg 体重/日投与群の雄及び 500/200 mg/kg 体重/日群の雌で表皮肥厚、急性炎症及び潰瘍並びに同群の雌で肉芽腫性炎症がみられた。

本試験における一般毒性に関する無毒性量は、雄で本試験の最高用量 500 mg/kg 体重/日、雌で最高用量 200 mg/kg 体重/日であると考えられた。皮膚に対する無毒性量は雌雄とも 50 mg/kg 体重/日であると考えられた。（参照 3、11）

1 1. 慢性毒性試験及び発がん性試験

（1）6 か月間慢性毒性試験（ラット）〈参考資料¹⁶〉

Wistar ラット（一群雌雄各 10 匹）を用いた皮下（硫酸塩：0、50 及び 200 mg/kg 体重/日）投与による 6 か月間慢性毒性試験が実施された。

各投与群で認められた毒性所見は表 29 に示されている。（参照 3、11）

表 29 6 か月間慢性毒性試験（ラット）で認められた毒性所見

投与群	雄	雌
200 mg/kg 体重/日	<ul style="list-style-type: none"> ・近位及び遠位尿細管上皮扁平化¹⁾ ・腎糸球体萎縮、間質結合織増生及び線維化 	<ul style="list-style-type: none"> ・近位及び遠位尿細管上皮扁平化¹⁾ ・腎糸球体萎縮、間質結合織増生及び線維化
50 mg/kg 体重/日以上	<ul style="list-style-type: none"> ・体重増加抑制及び摂餌量減少 ・腎絶対重量増加 ・腎内腔拡張¹⁾ 	<ul style="list-style-type: none"> ・体重増加抑制及び摂餌量減少 ・腎絶対重量増加 ・腎内腔拡張¹⁾

¹⁾：雌雄の別不明

¹⁵ 250 及び 500 mg/kg 体重/日投与群の雌で重度の皮膚変化が認められたため、投与 8 日目以降は雌の投与量を 100 及び 200 mg/kg 体重/日に変更して投与を続けた。

¹⁶ 塩の種類が異なる（硫酸塩）こと、また投与方法が皮下投与であることから参考資料とした。

(2) 1年間慢性毒性試験（イヌ）

ビーグル犬（一群雌雄各 4 匹）を用いた混餌 [原体（遊離塩基として純度補正した濃度）：0、300、1,000 及び 3,000 ppm：平均検体摂取量は表 30 参照] 投与による 1 年間慢性毒性試験が実施された。

表 30 1 年間慢性毒性試験（イヌ）の平均検体摂取量

投与群		300 ppm	1,000 ppm	3,000 ppm
平均検体摂取量 (mg/kg 体重/日)	雄	10.5	30.5	99.6
	雌	9.4	33.4	104

各投与群で認められた毒性所見は表 31 に示されている。

本試験においては、イヌを用いた 90 日間亜急性毒性試験 [10. (5)] で認められた検体投与に関連した舌の病変は再現されなかった。

本試験において、3,000 ppm 投与群の雌雄で BUN 及び Cre 増加等が認められたことから、無毒性量は雌雄とも 1,000 ppm（雄 30.5 mg/kg 体重/日、雌 33.4 mg/kg 体重/日）であると考えられた。（参照 3、11）

表 31 1 年間慢性毒性試験（イヌ）で認められた毒性所見

投与群	雄	雌
3,000 ppm	・ BUN 及び Cre [§] 増加 ・ 尿量減少及び尿比重量増加 [§]	・ BUN [§] 及び Cre 増加 ・ 尿量減少 [§] 及び尿比重量増加 [§]
1,000 ppm 以下	毒性所見なし	毒性所見なし

[§]：統計学的有意差はないが投与の影響と考えられた。

(3) 2年間慢性毒性試験（イヌ）

ビーグル犬（一群雌雄各 4 匹）を用いた混餌 [原体：0、200、800 及び 4,000 ppm：平均検体摂取量（遊離塩基換算値）は表 32 参照] 投与による 2 年間慢性毒性試験が実施された。

表 32 2 年間慢性毒性試験（イヌ）の平均検体摂取量

投与群		200 ppm	800 ppm	4,000 ppm
平均検体摂取量 (mg/kg 体重/日)	雄	4.56	19.0	93.1
	雌	4.84	18.5	90.0

本試験において、4,000 ppm 投与群の雌で体重増加抑制（投与 82 週以降）が認められ、雄ではいずれの投与群においても検体投与の影響は認められなかったことから、無毒性量は雄で本試験の最高用量 4,000 ppm（93.1 mg/kg 体重/日）、雌で 800 ppm（18.5 mg/kg 体重/日）であると考えられた。（参照 3、11）

(4) 2年間慢性毒性/発がん性併合試験（ラット）

Wistar ラット（一群雌雄各 70 匹、うち各 10 匹を 26 週及び 52 週時に中間と殺）を用いた混餌〔原体（遊離塩基として純度補正した濃度）：0、30、300 及び 3,000 ppm：平均検体摂取量は表 33 参照〕投与による 2 年間慢性毒性/発がん性併合試験が実施された。

表 33 2年間慢性毒性/発がん性併合試験（ラット）の平均検体摂取量

投与群		30 ppm	300 ppm	3,000 ppm
平均検体摂取量 (mg/kg 体重/日)	雄	1.15	11.3	116
	雌	1.37	13.4	140

各投与群で認められた毒性所見は表 34 に示されている。

投与に関連して発生頻度の増加した腫瘍性病変は認められなかった。

本試験において、3,000 ppm 投与群の雌雄で腎近位尿細管上皮褐色色素沈着増加等が認められたことから、無毒性量は雌雄とも 300 ppm（雄：11.3 mg/kg 体重/日、雌：13.4 mg/kg 体重/日）であると考えられた。発がん性は認められなかった。

（参照 3、11）

表 34-1 2年間慢性毒性/発がん性併合試験（ラット）で認められた毒性所見

投与群	雄	雌
3,000 ppm	<ul style="list-style-type: none"> ・ TP¹⁾及び Glob¹⁾減少 ・ 盲腸絶対及び比重量増加 ・ 腎比重量増加 ・ 腎近位尿細管上皮褐色色素沈着増加（リポフスチン及びヘモジデリン） ・ 肺泡沫細胞集簇 ・ 鼻炎 	<ul style="list-style-type: none"> ・ 体重増加抑制(投与 8～56 週) ・ T.Chol 減少 ・ 盲腸絶対及び比重量増加 ・ 腎比重量増加 ・ 卵巣及び肝絶対及び比重量減少 ・ 腎近位尿細管上皮褐色色素沈着増加（リポフスチン及びヘモジデリン） ・ 肺泡沫細胞集簇 ・ 肝細胞萎縮
300 ppm 以下	毒性所見なし	毒性所見なし

¹⁾：26 週のみで認められた所見

表 34-2 52 週と殺群（1年間慢性毒性試験群）で認められた毒性所見

投与群	雄	雌
3,000 ppm	<ul style="list-style-type: none"> ・ TP¹⁾及び Glob¹⁾減少 ・ 盲腸絶対及び比重量増加 ・ 腎近位尿細管上皮褐色色素沈着増加 	<ul style="list-style-type: none"> ・ 体重増加抑制(投与 8 週以降) ・ T.Chol 減少 ・ 盲腸絶対及び比重量増加 ・ 卵巣及び肝絶対及び比重量減少 ・ 腎近位尿細管上皮褐色色素沈着増加 ・ 肝細胞萎縮
300 ppm 以下	毒性所見なし	毒性所見なし

¹⁾：26 週のみで認められた所見

(5) 78 週間発がん性試験 (マウス)

ICR マウス (一群雌雄各 72 匹、うち各 20 匹を 52 週時に中間と殺) を用いた混餌 [原体 : 0、50、300 及び 1,500 ppm : 平均検体摂取量 (遊離塩基換算値) は表 35 参照] 投与による 78 週間発がん性試験が実施された。

表 35 78 週間発がん性試験 (マウス) の平均検体摂取量

投与群		50 ppm	300 ppm	1,500 ppm
平均検体摂取量 (mg/kg 体重/日)	雄	3.85	22.7	121
	雌	4.71	27.6	140

検体投与に関連して発生頻度が増加した腫瘍性病変は認められなかった。

本試験において、1,500 ppm 投与群の雄で脾絶対及び比重量減少が認められ、雌ではいずれの投与群においても検体投与の影響は認められなかったことから、無毒性量は雄で 300 ppm (22.7 mg/kg 体重/日)、雌で本試験の最高用量 1,500 ppm (140 mg/kg 体重/日) であると考えられた。発がん性は認められなかった。(参照 3、11)

1 2. 生殖発生毒性試験

(1) 2 世代繁殖試験 (ラット)

SD ラット (一群雌雄各 25 匹) を用いた混餌 [原体 (一塩酸塩として純度補正した値) : 0、200、1,000 及び 6,000 ppm : 平均検体摂取量 (遊離塩基換算値) は表 36 参照] 投与による 2 世代繁殖試験が実施された。

表 36 2 世代繁殖試験 (ラット) の平均検体摂取量

投与群			200 ppm	1,000 ppm	6,000 ppm
平均検体摂取量 (mg/kg 体重/日)	P 世代	雄	10.2	51.0	314
		雌	17.6	88.2	561
	F ₁ 世代	雄	9.43	46.0	293
		雌	17.9	87.6	538

各投与群で認められた毒性所見は表 37 に示されている。

本試験において、親動物では、雄において 1,000 ppm 以上投与群で体重増加抑制が、雌においては 6,000 ppm 投与群で直腸粘膜潰瘍等が認められ、児動物ではいずれの投与群においても検体投与の影響は認められなかったことから、一般毒性に対する無毒性量は親動物雄で 200 ppm (P 雄 : 10.2 mg/kg 体重/日、F₁ 雄 : 9.43 mg/kg 体重/日)、雌で 1,000 ppm (P 雌 : 88.2 mg/kg 体重/日、F₁ 雌 : 87.6 mg/kg 体重/日)、児動物で本試験の最高用量 6,000 ppm (P 雄 : 314 mg/kg 体重/日、F₁ 雄 : 293 mg/kg 体重/日、P 雌 : 561 mg/kg 体重/日、F₁ 雌 : 538 mg/kg 体重/日) であると考えられた。

また、6,000 ppm 投与群の F₁ 親動物において精細管の萎縮等精巣の異常が増加し、受胎率等の低下が認められたことから、繁殖能に対する無毒性量は、1,000 ppm (P 雄 : 51.0 mg/kg 体重/日、F₁ 雄 : 46.0 mg/kg 体重/日、P 雌 : 88.2 mg/kg 体重/日、F₁ 雌 : 87.6 mg/kg 体重/日) であると考えられた。(参照 3、11)

表 37 2 世代繁殖試験 (ラット) で認められた毒性所見

投与群	親 : P、児 : F ₁		親 : F ₁ 、児 : F ₂		
	雄	雌	雄	雌	
親動物	6,000 ppm	・直腸粘膜潰瘍及び慢性活動性炎症	・直腸粘膜潰瘍及び慢性活動性炎症	・直腸粘膜潰瘍及び慢性活動性炎症 ・精細管萎縮及び間質の水腫 ・授精率低下 ・交配同居日数増加	・直腸粘膜潰瘍及び慢性活動性炎症 ・受胎率及び妊娠率低下 ・交配同居日数増加
	1,000 ppm 以上	・体重増加抑制 ^a	1,000 ppm 以下 毒性所見なし	1,000 ppm 以下 毒性所見なし	1,000 ppm 以下 毒性所見なし
	200 ppm	毒性所見なし			
児動物	6,000 ppm 以下	毒性所見なし	毒性所見なし	毒性所見なし	毒性所見なし

^a : 1,000 ppm 投与群では投与 4~11 週、6,000 ppm 投与群では投与 6~9 週に認められた。

(2) 3 世代繁殖試験 (ラット) <参考資料¹⁷>

Wistar ラット (一群雄 30 匹、雌 60 匹) を用いた混餌 [原体 : 0、100 及び 1,000 ppm : 平均検体摂取量 (遊離塩基換算値) は表 38 参照] 投与による 3 世代繁殖試験が実施された。また、F₁ 及び F₂ 世代の 2 産目において、母動物を妊娠 20 日にと殺して胎児に及ぼす影響が検討された。

表 38 3 世代繁殖試験 (ラット) の平均検体摂取量

投与群			100 ppm	1,000 ppm
平均検体摂取量 (mg/kg 体重/日)	P 世代	雄	4.28	39.8
		雌	7.65	78.1
	F ₁ 世代	雄	4.91	44.1
		雌	6.74	73.8
	F ₂ 世代	雄	5.41	55.6
		雌	26.0	46.9

¹⁷ 2 用量で実施されており、最高用量でも影響が認められなかったことから、参考資料とした。

本試験において、いずれの投与群の母動物、児動物及び胎児においても検体投与による影響は認められなかった。（参照 3、11）

（3）発生毒性試験（ラット）

SD ラット（一群雌 24 匹）の妊娠 6～15 日に強制経口 [原体（遊離塩基として純度補正した値）：0、40、200 及び 1,000 mg/kg 体重/日、溶媒：純水] 投与して、発生毒性試験が実施された。

1,000 mg/kg 体重/日投与群の母動物で体重増加抑制（妊娠 8 日以降）、摂餌量減少（妊娠 6～9 日以降）、軟便（妊娠 8～15 日）及び盲腸膨満の出現頻度の増加が認められた。

胎児では、1,000 mg/kg 体重/日で第 13 肋骨の短縮又は欠損の出現頻度（7/179 例、3.9%）が有意に増加したが、当該試験機関における背景データ（0.00%～4.19%）の範囲内であり、骨格変異を持つ胎児の総出現頻度に有意な増加が認められないことから、投与による影響とは考えられなかった。

本試験において、1,000 mg/kg 体重/日投与群の母動物で体重増加抑制等が認められ、胎児では投与による影響は認められなかったことから、無毒性量は母動物で 200 mg/kg 体重/日、胎児で本試験の最高用量 1,000 mg/kg 体重/日であると考えられた。催奇形性は認められなかった。（参照 3、11）

（4）発生毒性試験（ラット）＜参考資料¹⁸＞

Wistar ラット（一群雌 20 匹）の妊娠 8～14 日に皮下（硫酸塩：0、200、500 及び 1,600 /1,000¹⁹ mg/kg 体重/日）投与による発生毒性試験が実施された。

各投与群で認められた毒性所見は表 39 に示されている。（参照 3、11）

表 39 発生毒性試験（ラット）で認められた毒性所見

投与群	母動物	胎児
1,600/1,000 mg/kg 体重/日	<ul style="list-style-type: none"> ・死亡(19 例、脱水症状、腎障害) ・体重増加抑制及び摂餌量減少 	<ul style="list-style-type: none"> ・生存児なし
500 mg/kg 体重/日以上	<ul style="list-style-type: none"> ・死亡(7 例、腎障害) ・腎障害 	<ul style="list-style-type: none"> ・後期吸収胚増加
200 mg/kg 体重/日以上	<ul style="list-style-type: none"> 200 mg/kg 体重/日 毒性所見なし 	<ul style="list-style-type: none"> ・前期吸収胚増加 ・未成熟児数増加 ・骨化遅延

注：統計学的検定は実施されていないが、検体投与の影響と判断した。

¹⁸ 塩の種類（硫酸塩）が異なること、また投与方法が皮下投与であることから参考資料とした。

¹⁹ 最高用量の 1,600 mg/kg 体重/日投与群で皮下投与後、食欲欠乏が強く発現したため、3 日目より 1,000 mg/kg 体重/日に変更して投与を続けた。

(5) 発生毒性試験（マウス）＜参考資料²⁰＞

マウス（系統不明、一群雌 20 匹）の妊娠 8～14 日に皮下（硫酸塩：0、200、500 及び 1,600 mg/kg 体重/日）投与による発生毒性試験が実施された。

各投与群で認められた毒性所見は表 40 に示されている。（参照 3、11）

表 40 発生毒性試験（マウス）で認められた毒性所見

投与群	母動物	胎児
1,600 mg/kg 体重/日	・死亡(6 例) ・脱水症状 ・肝及び脾萎縮	
500 mg/kg 体重/日以上	・死亡(2 例) ・摂餌量減少 ・体重増加抑制 ・腎変性	・生存胎児数減少 ・前期吸収胚増加
200 mg/kg 体重/日以上	200 mg/kg 体重/日 毒性所見なし	・未熟児数増加 ・骨化遅延

注：統計学的処理は実施されていないが、検体投与の影響と判断した。

(6) 発生毒性試験（ウサギ）

NZW ウサギ（一群雌 15 匹、最高用量群は 16 匹）の妊娠 6～19 日に強制経口 [原体（遊離塩基として純度補正した値）：0、1、3 及び 10 mg/kg 体重/日、溶媒：蒸留水] 投与して、発生毒性試験が実施された。

本試験において、いずれの投与群の母動物及び胎児にも検体投与による影響は認められなかった。

なお、用量設定試験においては、10、30 及び 100 mg/kg 体重/日投与群で死亡又は瀕死（各投与群で 1 例²¹）、30 及び 100 mg/kg 体重/日投与群で流産（1 例及び 3 例²²）、10 及び 30 mg/kg 体重/日投与群で体重及び摂餌量の減少が認められた。

本試験において、無毒性量は母動物及び胎児で本試験の最高用量 10 mg/kg 体重/日であると考えられた。催奇形性は認められなかった。（参照 3、11）

1.3. 遺伝毒性試験

カスガマイシン（原体）の細菌を用いた DNA 修復試験、復帰突然変異試験、チャイニーズハムスター CHO 細胞を用いた *in vitro* 染色体異常試験並びにマウスを用いた宿主経路試験及び *in vivo* 小核試験が行われた。

²⁰ 塩の種類（硫酸塩）が異なること、また投与方法が皮下投与であることから参考資料とした。

²¹ 10 mg/kg 体重/日投与群で妊娠 27 日に、30 mg/kg 体重/日投与群で妊娠 11 日に、100 mg/kg 体重/日投与群で妊娠 21 日に、それぞれ認められた。

²² 30 mg/kg 体重/日投与群で妊娠 22 日に、100 mg/kg 体重/日投与群で妊娠 18、19 及び 27 日に、それぞれ認められた。

結果は表 41 に示されているとおり、全て陰性であったことから、カスガマイシンに遺伝毒性はないものと考えられた。(参照 3、11)

表 41 遺伝毒性試験概要 (原体)

試験	対象	処理濃度・投与量	結果
<i>in vitro</i>	DNA 修復試験	<i>Bacillus subtilis</i> (H17、M45 株)	20～2,000 µg/ディスク 陰性
	復帰突然変異試験	<i>Salmonella typhimurium</i> (TA98、TA100、TA1535、TA1537 株) <i>Escherichia coli</i> (WP2 <i>uvrA</i> 株)	①1.5～5,000 µg/プレート(+/-S9) ②TA1537 : 15～5,000 µg/プレート(+/-S9) WP2 <i>uvrA</i> : 1.5～1,500 µg/プレート(+/-S9) TA98、TA100、TA1535 : 5.0～1,500 µg/プレート(+/-S9) 陰性
	復帰突然変異試験	<i>S. typhimurium</i> (TA98、TA100、TA1535、TA1537、TA1538 株) <i>E. coli</i> (WP2 <i>uvrA</i> 株)	5～200 µg/プレート(+/-S9) 陰性
	染色体異常試験	チャイニーズハムスター卵巣由来細胞(CHO)	2.0～5.0 mg/mL (+/-S9) 陰性
宿主経路	復帰突然変異試験	ICR マウス(雄、匹数不明) <i>S. typhimurium</i> (G46 株)	500、2,000 mg/kg 体重/日 (2 回経口投与直後、G46 株を腹腔内投与し、3 時間後に回収) 陰性
		<i>S. typhimurium</i> (G46 株)	10～500 µg/プレート
<i>in vivo</i>	小核試験	ICR マウス(骨髄細胞) (一群雌雄各 5 匹)	200、1,000、5,000 mg/kg 体重 (単回経口投与後 24 時間、48 [§] 時間、72 [§] 時間後に標本作製) 陰性

§ : 高用量群及び溶媒対照群のみ

代謝物[B] (動物、植物、土壌、水中及び光由来) 並びに代謝物[D]及び[E] (植物由来) の細菌を用いた復帰突然変異試験が実施された。

結果は表 42 に示されているとおり、全て陰性であった。(参照 3、11)

表 42 遺伝毒性試験概要（代謝物）

被験物質	試験	対象	処理濃度・投与量	結果
[B]	復帰突然変異試験	<i>S. typhimurium</i> (TA98、TA100、TA1535、 TA1537 株) <i>E. coli</i> (WP2 <i>uvrA</i> 株)	①1.22～5,000 µg/プレート(+/-S9) ②TA1537 : 39.1～1,250 µg/ プレート(+/-S9) TA98、TA100、TA1535、 WP2 <i>uvrA</i> : 313～5,000 µg/プレート(+/-S9)	陰性
[D]	復帰突然変異試験	<i>S. typhimurium</i> (TA98、TA100、TA1535、 TA1537 株) <i>E. coli</i> (WP2 <i>uvrA</i> 株)	①61.7～5,000 µg/プレート(+/-S9) ②313～5,000 µg/プレート(+/-S9)	陰性
[E]	復帰突然変異試験	<i>S. typhimurium</i> (TA98、TA100、TA1535、 TA1537 株) <i>E. coli</i> (WP2 <i>uvrA</i> 株)	①61.7～5,000 µg/プレート(+/-S9) ②313～5,000 µg/プレート(+/-S9)	陰性

14. その他の試験

(1) ヒト腸内細菌に対する影響検討試験

ヒト由来の各腸内細菌に対するカスガマイシンの MIC を表 43 に示した。

これらの結果から、カスガマイシンのヒト腸内細菌に対する影響は非常に小さいと考えられた。（参照 3、11）

表 43 ヒト由来腸内細菌に対するカスガマイシンの MIC

対象菌種		株数	MIC (µg/mL)	
			MIC ₅₀	範囲
通性 嫌気性菌	<i>Escherichia coli</i>	30	128	32～>128
	<i>Enterococcus</i> spp.	30	>128	>128
嫌気性菌	<i>Bacteroides</i> spp.	30	>128	>128
	<i>Fusobacterium</i> spp.	30	>128	>128
	<i>Bifidobacterium</i> spp.	30	64	32～>128
	<i>Eubacterium</i> spp.	30	>128	>128
	<i>Clostridium</i> spp.	30	>128	>128
	<i>Peptostreptococcus</i> spp.	30	32	8～>128
	<i>Prevotella</i> spp.	20	>128	>128
	<i>Lactobacillus</i> spp.	30	>128	>128
	<i>Propionibacterium</i> spp.	30	>128	>128

Ⅲ. 食品健康影響評価

参照に挙げた資料を用いて農薬「カスガマイシン」の食品健康影響評価を実施した。なお、今回、作物残留試験（ブロッコリー、おうとう等）の成績等が新たに提出された。

14C で標識したカスガマイシンのラットを用いた動物体内運命試験の結果、単回投与後の血漿中濃度は 1 時間後に最高値に達し、投与後 168 時間の吸収率は、低用量群で少なくとも 3.33%、高用量群で少なくとも 2.16%と算出された。

単回及び反復投与後 168 時間の糞中に 87.7%TAR～94.5%TAR が排泄され、投与放射能は主に糞中に排泄された。糞中にはカスガマイシンのみが 81.9%TAR～93.4%TAR 認められ、尿、血漿及び腎臓では代謝物[C]、肝臓中では代謝物[B]及び[C]が認められた。

14C で標識したカスガマイシンのヤギを用いた動物体内運命試験の結果、腎臓、肝臓及び腎性脂肪における主要成分は未変化のカスガマイシンであり、代謝物は認められなかった。

14C で標識したカスガマイシンの植物体内運命試験の結果、いずれの試料中においても主要成分は未変化のカスガマイシンであった。10%TRR を超えて検出された代謝物として、トマトの果実で代謝物[B]が 12.0%TRR (0.01 mg/kg) 認められた。

カスガマイシン（遊離塩基）を分析対象化合物とした作物残留試験の結果、国内における最大残留値は茶（荒茶）の 1.30 mg/kg であった。また、海外における最大残留値はラズベリー（果実）の 1.63 mg/kg であった。

各種毒性試験結果から、カスガマイシン投与による影響は、主に体重（増加抑制）、直腸及び肛門（潰瘍等）、舌（上皮乳頭消失等：イヌ）、腎臓（近位尿細管上皮褐色色素沈着等）並びに精巣（精細管萎縮等）に認められた。神経毒性、発がん性、催奇形性及び遺伝毒性は認められなかった。

ラットを用いた 2 世代繁殖試験において、F₁ 親動物において精細管の萎縮等精巣の異常が増加し、受胎率等の低下が認められた。

植物体内運命試験の結果、10%TRR を超える代謝物として、[B]が認められたが、[B]はラットにおいても認められたことから、農作物中のばく露評価対象物質をカスガマイシン（親化合物のみ）と設定した。

各試験における無毒性量等は表 44 に示されている。

各試験で得られた無毒性量のうち最小値は、イヌを用いた 90 日間亜急性毒性試験の 9.29 mg/kg 体重/日であったが、より長期間実施されたイヌを用いた 1 年間慢性毒性試験及び 2 年間慢性毒性試験における無毒性量は 30.5 mg/kg 体重/日及び 18.5 mg/kg 体重/日であった。この差は用量設定の違いによるものと考えられ、イヌにおける無毒性量は 18.5 mg/kg 体重/日とするのが妥当であると考えられた。

食品安全委員会は、各試験で得られた無毒性量のうち最小値は、ラットを用いた 2 世代繁殖試験の 9.43 mg/kg 体重/日であったことから、これを根拠として、安全係数 100 で除した 0.094 mg/kg 体重/日を許容一日摂取量（ADI）と設定した。

また、カスガマイシンの単回経口投与により生ずる可能性のある毒性影響は認められなかったことから、急性参照用量（ARfD）は設定する必要がないと判断した。

ADI	0.094 mg/kg 体重/日（遊離塩基として）
（ADI 設定根拠資料）	繁殖試験
（動物種）	ラット
（期間）	2 世代
（投与方法）	混餌
（無毒性量）	9.43 mg/kg 体重/日（遊離塩基として）
（安全係数）	100

ARfD 設定の必要なし

参考

<EPA、2018 年>

cRfD	0.11 mg/kg 体重/日（遊離塩基として）
（ADI 設定根拠資料）	慢性毒性/発がん性併合試験
（動物種）	ラット
（期間）	2 年間
（投与方法）	混餌
（無毒性量）	11.3 mg/kg 体重/日（遊離塩基として）
（不確実係数）	100

aRfD 設定の必要なし

<HC、2012 年>

ADI	0.1 mg/kg 体重/日（遊離塩基として）
（ADI 設定根拠資料）	慢性毒性/発がん性併合試験
（動物種）	ラット
（期間）	2 年間
（投与方法）	混餌
（無毒性量）	11 mg/kg 体重/日（遊離塩基として）
（不確実係数）	100

ARfD 設定の必要なし

（参照 6、7、32～34）

表 44 各試験における無毒性量等

動物種	試験	投与量 (mg/kg 体重/日 ²⁾)	無毒性量 (mg/kg 体重/日) ¹⁾			
			米国 ³⁾	カナダ ³⁾	食品安全委員会	参考 (農薬抄録)
ラット	90日間 亜急性 毒性試験	0、300、 1,000、 3,000、 6,000 ppm	雄：177 ⁴⁾ 雌：201 ⁴⁾ 雌雄：体重増 加抑制等	雄：18 ⁴⁾ 雌：20 ⁴⁾ 雄：Ht、Hb、 RBC 及び MCV 減少等 雌：肺泡沫細 胞集簇増加等	雄：11.3 雌：13.1 雄：Ht、Hb 及び RBC 減 少等 雌：肺泡沫細 胞集簇増加	雄：11.3 雌：13.1 雄：Ht、Hb、 RBC 及び MCV 減少等 雌：肺泡沫細 胞集簇増加等
		雄：0、 11.3、 37.5、 114、229 雌：0、 13.1、 44.6、 130、255				
	90日間 亜急性 神経毒性 試験	0、300、 3,000、 6,000 ppm	雄：210 ⁶⁾ 雌：238 ⁶⁾ 雌雄：体重増 加抑制 神経毒性 雄：439 雌：486	雄：210 ⁶⁾ 雌：23 ⁶⁾ 雌雄：体重増 加抑制	雄：210 雌：238 雌雄：体重増 加抑制 (亜急性神経 毒性は認めら れない)	雄：210 雌：238 雌雄：体重増 加抑制等 神経毒性無毒 性量 雄：439 雌：486
		雄：0、21、 210、439 雌：0、23、 238、486				
2年間 慢性毒性/ 発がん性 併合試験	0、30、 300、 3,000 ppm	雄：11.3 ⁶⁾ 雌：140 ⁶⁾ 雄：精巣萎縮 雌：毒性所見 なし (発がん性は 認められな い)	雄：11 ⁶⁾ 雌：13 ⁶⁾ 雌雄：腎近位 尿細管上皮褐 色色素沈着増 加 (発がん性は 認められな い)	雄：11.3 雌：13.4 雌雄：腎近位 尿細管上皮褐 色色素沈着増 加等 (発がん性は 認められな い)	雄：11.3 雌：13.4 雌雄：腎近位 尿細管上皮褐 色色素沈着増 加 (発がん性は 認められな い)	
	雄：0、 1.15、 11.3、116 雌：0、 1.37、 13.4、140					
2世代 繁殖試験	0、200、 1,000、 6,000 ppm	親動物 雄：70.3 ^{5)、7)} 雌：82.9 ^{5)、7)} 児動物： 雄：425 ^{5)、7)} 雌：503 ^{5)、7)}	親動物 雄：14 ^{5)、7)} 雌：83 ^{5)、7)} 児動物 雄：425 ^{5)、7)} 雌：503 ^{5)、7)}	親動物 P 雄：10.2 P 雌：88.2 F ₁ 雄：9.43 F ₁ 雌：87.6 児動物 P 雄：314	親動物 P 雄：10.2 P 雌：88.2 F ₁ 雄：9.43 F ₁ 雌：87.6 児動物 P 雄：314	

	<p>P 雄：0、10.2、51.0、314 P 雌：0、17.6、88.2、561 F₁ 雄：0、9.43、46.0、293 F₁ 雌：0、17.9、87.6、538</p>	<p>親動物 雌雄：体重増加抑制(雄)、肛門周辺部の炎症及び発赤 繁殖能 雄：70.3⁵⁾、⁷⁾ 雌：82.9⁵⁾、⁷⁾ F₁ 受胎率低下等</p>	<p>親動物 雌雄：体重増加抑制等 児動物 毒性所見なし 繁殖能 雄：70⁵⁾、⁷⁾ 雌：83⁵⁾、⁷⁾ F₁ 受胎率低下等 (児動物の所見は低感受性)</p>	<p>P 雌：561 F₁ 雄：293 F₁ 雌：538 親動物 雄：体重増加抑制 雌：直腸粘膜潰瘍等 児動物 雌雄：毒性所見なし 繁殖能 P 雄：51.0 P 雌：88.2 F₁ 雄：46.0 F₁ 雌：87.6 (6,000 ppm で受胎率等低下)</p>	<p>P 雌：561 F₁ 雄：293 F₁ 雌：538 親動物 雄：体重増加抑制 雌：直腸粘膜潰瘍 児動物 雌雄：毒性所見なし 繁殖能 P 雄：51.0 P 雌：88.2 F₁ 雄：46.0 F₁ 雌：87.6 (6,000 ppm で受胎率及び妊娠率低下)</p>
	<p>0、40、200、1,000</p>	<p>200⁴⁾ 体重増加抑制等 (催奇形性は認められない)</p>	<p>200⁴⁾ 体重増加抑制等 発生毒性無毒性量：200⁴⁾ 胎児：第13肋骨の短縮及び欠落 (胎児の所見は低感受性)</p>	<p>母動物：200 胎児：1,000 母動物：体重増加抑制等 胎児：毒性所見なし (催奇形性は認められない)</p>	<p>母動物：40 胎児：1,000 母動物：摂餌量減少等 胎児：毒性所見なし (催奇形性は認められない)</p>
マウス	<p>0、300、1,000、3,000、10,000 ppm 雄：0、26.7、87.7、265、1,010</p>	<p>雄：135⁴⁾ 雌：171⁴⁾ 雌雄：死亡増加及び肛門損傷等</p>	<p>雄：135⁴⁾ 雌：171⁴⁾ 雄：死亡増加及び肛門赤色化等 雌：肛門赤色化等</p>	<p>雄：87.7 雌：111 雌雄：肛門潰瘍及び炎症等</p>	<p>雄：87.7 雌：111 雌雄：肛門周囲皮膚障害等</p>

		雌：0、37.6、111、367、1,190				
	78 週間 発がん性 試験	0、50、300、1,500 ppm 雄：0、3.85、22.7、121 雌：0、4.71、27.6、140	雄：186 ⁴⁾ 雌：215 ⁴⁾ (発がん性は認められない)	雄：35 ⁴⁾ 雌：215 ⁴⁾ 雄：体重増加抑制等 雌：毒性所見なし (発がん性は認められない)	雄：22.7 雌：140 雄：脾絶対及び比重量減少 雌：毒性所見なし (発がん性は認められない)	雄：22.7 雌：140 雄：脾絶対及び比重量減少 雌：毒性所見なし (発がん性は認められない)
ウサギ	発生毒性 試験	0、1、3、10	10 ⁴⁾	10 ⁴⁾ 発生毒性：10 ⁴⁾ (催奇形性は認められない)	母動物及び胎児：10 母動物及び胎児：毒性所見なし (催奇形性は認められない)	母動物及び胎児：10 母動物及び胎児：毒性所見なし (催奇形性は認められない)
イヌ	90 日間 亜急性 毒性試験	0、300、3,000、6,000/ 4,500 ppm 雄：0、9.29、92.9、138、186 雌：0、10.0、94.6、152、163	雄：10.6 ⁴⁾ 雌：11.4 ⁴⁾ 雌雄：舌病変等	雌雄：11 ⁴⁾ 雄：尿 pH 低下等 雌：Chol 減少等	雄：9.29 雌：10.0 雌雄：舌上皮乳頭消失等	雄：9.29 雌：10.0 雌雄：舌病変等
	1 年間 慢性毒性 試験	0、300、1,000、3,000 ppm 雄：0、10.5、30.5、99.6 雌：0、9.4、33.4、104	雄：99.6 ⁶⁾ 雌：104 ⁶⁾	雄：100 ⁶⁾ 雌：104 ⁶⁾ 雌雄：毒性所見なし	雄：30.5 雌：33.4 雌雄：BUN 及び Cre 増加等	雄：30.5 雌：33.4 雌雄：BUN 及び Cre 増加等

	2年間慢性毒性試験	0、200、800、4,000 ppm 雄：0、4.56、19.0、93.1 雌：0、4.84、18.5、90.0	/	/	雄：93.1 雌：18.5 雄：毒性所見なし 雌：体重増加抑制	雄：93.1 雌：18.5 雄：毒性所見なし 雌：体重増加抑制
ADI			NOAEL：11.3 UF：100 cRfD：0.11	NOAEL：11 CAF：100 ADI：0.1	NOAEL：9.43 SF：100 ADI：0.094	NOAEL：11.3 SF：100 ADI：0.11
ADI 設定根拠資料			ラット2年間慢性毒性/発がん性併合試験	ラット2年間慢性毒性/発がん性併合試験	ラット2世代繁殖試験	ラット2年間慢性毒性/発がん性併合試験

- : 無毒性量は設定できず

- 1) 無毒性量には、最少毒性量で認められた主な毒性所見等を記した。
- 2) カスガマイシンの遊離塩基として濃度を換算した値を示した。
- 3) 無毒性量についてそれぞれの試験で使用されているカスガマイシンの塩酸塩、遊離塩基などの純度は考慮されていない。
- 4) カスガマイシン（原体）としての用量が記されている。
- 5) カスガマイシン—塩酸塩としての用量が記されている。
- 6) カスガマイシン遊離塩基としての用量が記されている。
- 7) 交配前期間の F₀ 世代及び F₁ 世代の平均値

ADI：許容一日摂取量 cRfD：慢性参照用量 SF：安全係数 UF：不確実係数

NOAEL：無毒性量 /：記載なし

CAF：composite assessment factor

<別紙 1 : 代謝物/分解物略称>

記号	名称、化学名
B	カスガマイシン酸
C	カスガノビオサミン
D	2'- <i>N</i> -アセチルカスガマイシン
E	デイノシトリル 2'- <i>N</i> -アセチルカスガマイシン
F	2-ヒドロキシ-3-アミノ-6-メチル-2,3-ジヒドロピラン

<別紙2：検査値等略称>

略称	名称
ACh	アセチルコリン
ai	有効成分量 (active ingredient)
Alb	アルブミン
ALP	アルカリホスファターゼ
AUC	血中薬物曲線下面積
BUN	血液尿素窒素
C _{max}	最高濃度
CMC	カルボキシメチルセルロース
Cre	クレアチニン
EPA	米国環境保護庁
Glob	グロブリン
Hb	ヘモグロビン (血色素量)
HC	カナダ保健省
His	ヒスタミン
Ht	ヘマトクリット値 [=血中血球容積 (PCV)]
LC ₅₀	半数致死濃度
LD ₅₀	半数致死量
MCV	平均赤血球容積
MIC	最小発育阻害濃度
Neu	好中球数
PHI	最終使用から収穫までの日数
RBC	赤血球数
T _{1/2}	消失半減期
TAR	総投与 (処理) 放射能
T. Chol	総コレステロール
TLC	薄層クロマトグラフ
T _{max}	最高濃度到達時間
TP	総蛋白質
TRR	総残留放射能

<別紙3：作物残留試験成績（国内）>

作物名 (栽培形態) [分析部位] 実施年度	使用量 (g ai/ha)	試験 ほ場 数	回数	PHI (日)	残留値 (mg/kg)			
					公的分析機関		社内分析機関	
					最高値	平均値	最高値	平均値
水稲 [玄米] 昭和 48 年度	120 ^D	1	5 ^a	31	<0.04	<0.04	<0.04	<0.04
			7 ^a	17 ^a	<0.04	<0.04	<0.04	<0.04
		1	5 ^a	29	<0.04	<0.04	<0.04	<0.04
			7 ^a	15 ^a	<0.04	<0.04	<0.04	<0.04
水稲 [稲わら] 昭和 48 年度	120 ^D	1	5 ^a	31	<0.03	<0.03	<0.03	<0.03
			7 ^a	17 ^a	<0.03	<0.03	<0.03	<0.03
		1	5 ^a	29	<0.03	<0.03	<0.03	<0.03
			7 ^a	15 ^a	<0.03	<0.03	<0.03	<0.03
水稲 [玄米] 昭和 47 年度	20 ^L	1	5 ^a	13 ^a	/		<0.1	<0.1
		1	5 ^a	10 ^a			<0.1	<0.1
水稲 [玄米] 昭和 48 年度	69 ^{L,a} 39 ^L (2回) ^a (空中散布)	1	3 ^a	46	<0.04	<0.04	<0.04	<0.04
	30 ^{L,a} 、 45 ^L (2回) ^a (空中散布)	1	3 ^a	34	<0.04	<0.04	<0.04	<0.04
水稲 [稲わら] 昭和 48 年度	69 ^L 、 39 ^L (2回) ^a (空中散布)	1	3 ^a	46	<0.03	<0.03	<0.03	<0.03
	30 ^{L,a} 、 45 ^L (2回) ^a (空中散布)	1	3 ^a	34	<0.03	<0.03	<0.03	<0.03
水稲 [玄米] 昭和 47 年度	18 ^{SL}	1	3 ^a	42	<0.04	<0.04	<0.04	<0.04
	12 ^{SL}	1	3 ^a	45	<0.04	<0.04	<0.04	<0.04
水稲 [稲わら] 昭和 47 年度	18 ^{SL}	1	3 ^a	42	<0.03	<0.03	<0.04	<0.04
	12 ^{SL}	1	3 ^a	45	<0.03	<0.03	<0.04	<0.04
水稲 [玄米] 昭和 48 年度	24 ^{SL,a}	1	5 ^a	48	<0.04	<0.04	<0.04	<0.04
			7 ^a	41	<0.04	<0.04	<0.04	<0.04
		1	5 ^a	28	<0.04	<0.04	<0.04	<0.04
			7 ^a	15 ^a	<0.04	<0.04	<0.04	<0.04

作物名 (栽培形態) [分析部位] 実施年度	使用量 (g ai/ha)	試験 ほ場 数	回数	PHI (日)	残留値 (mg/kg)			
					公的分析機関		社内分析機関	
					最高値	平均値	最高値	平均値
水稲 [稲わら] 昭和 48 年度	24 ^{SL,a}	1	5 ^a	48	<0.03	<0.03	<0.03	<0.03
			7 ^a	41	<0.03	<0.03	<0.03	<0.03
		1	5 ^a	28	<0.03	<0.03	<0.03	<0.03
			7 ^a	15 ^a	<0.03	<0.03	<0.03	<0.03
水稲 [玄米] 昭和 48・49 年度	27 ^{SL,a} (空中散布)	1	1	27	<0.04	<0.04	<0.04	<0.04
	15 ^{SL}	1	2	47	<0.04	<0.04	<0.04	<0.04
水稲 [稲わら] 昭和 48・49 年度	27 ^{SL,a} (空中散布)	1	1	27	<0.03	<0.03	<0.03	<0.03
	15 ^{SL}	1	2	47	<0.03	<0.03	<0.03	<0.03
水稲 [玄米] 昭和 49 年度	30 ^L	1	3 ^a	61	<0.04	<0.04	<0.04	<0.04
	30.2 ^L (2 回)、36 ^L (1 回) (空中散 布)	1	3 ^a	61	<0.04	<0.04	<0.04	<0.04
	30 ^L	1	3 ^a	44	<0.04	<0.04	<0.04	<0.04
	30 ^L (1 回)、 45 ^L (2 回) (空中散布)	1	3 ^a	44	<0.04	<0.04	<0.04	<0.04
	30 ^L	1	3 ^a	61	<0.03	<0.03	<0.03	<0.03
水稲 [稲わら] 昭和 49 年度	30.2 ^L (2 回)、 36 ^L (1 回) (空中散布)	1	3 ^a	61	<0.03	<0.03	<0.03	<0.03
	30 ^L	1	3 ^a	44	<0.03	<0.03	<0.03	<0.03
	30 ^L (1 回)、 45 ^L (2 回) (空中散布)	1	3 ^a	44	<0.03	<0.03	<0.03	<0.03
	30 ^L	1	3 ^a	61	<0.03	<0.03	<0.03	<0.03
トマト (施設) [果実] 昭和 47 年度	0.003 ^{WP} g ai/株	1	3	1	/	/	<0.1	<0.1
			5	1			<0.1	<0.1
	120 ^{WP}	1	3	1			<0.1	<0.1
			3	3			<0.1	<0.1
			5	1			<0.1	<0.1
			5	3			<0.1	<0.1

作物名 (栽培形態) [分析部位] 実施年度	使用量 (g ai/ha)	試験 ほ場 数	回数	PHI (日)	残留値 (mg/kg)			
					公的分析機関		社内分析機関	
					最高値	平均値	最高値	平均値
いんげん まめ [乾燥子実] 昭和 47 年度	15 ^D 粉衣 g ai/ 種子 1kg	1	1	96	/		<0.1	<0.1
			1	98			<0.1	<0.1
てんさい (露地) [根部] 昭和 51 年度	100 ^L	1	5	19	<0.05	<0.05	<0.05	<0.05
			5	28	<0.05	<0.05	<0.05	<0.05
てんさい (露地) [茎葉部] 昭和 51 年度	100 ^L	1	5	19	<0.05	<0.05	<0.05	<0.05
			5	28	<0.05	<0.05	<0.05	<0.05
きゅうり (施設) [果実] 昭和 52 年度	0.5 ^{WP} (種子 浸透) + 100~150 ^{WP}	1	6 ^a	1	<0.05	<0.05	<0.05	<0.05
			6 ^a	2	<0.05	<0.05	<0.05	<0.05
			6 ^a	3	<0.05	<0.05	<0.05	<0.05
		1	6 ^a	1	<0.05	<0.05	<0.05	<0.05
			6 ^a	2	<0.05	<0.05	<0.05	<0.05
			6 ^a	3	<0.05	<0.05	<0.05	<0.05
	0.5 ^{WP} (種子 浸透) + 40~60 ^{WP}	1	6 ^a	1	<0.05	<0.05	<0.05	<0.05
			6 ^a	2	<0.05	<0.05	<0.05	<0.05
			6 ^a	3	<0.05	<0.05	<0.05	<0.05
	0.5 ^{WP} (種子 浸透) + 75~100 ^{WP}	1	6 ^a	1	<0.05	<0.05	<0.05	<0.05
			6 ^a	2	<0.05	<0.05	<0.05	<0.05
			6 ^a	3	<0.05	<0.05	<0.05	<0.05
トマト (施設) [果実] 昭和 54・55 年度	200 ^{WP}	1	5	1	<0.03	<0.03	<0.03	<0.03
			5	3	<0.03	<0.03	<0.03	<0.03
			5	7	<0.03	<0.03	<0.03	<0.03
		1	5	1	<0.03	<0.03	<0.03	<0.03
			5	3	<0.03	<0.03	<0.03	<0.03
			5	7	<0.03	<0.03	<0.03	<0.03
ミニトマト (施設) [果実] 平成 25 年度	100 ^{WP}	1	5	1	0.12	0.12	/	
			5	3	0.09	0.08		
			5	7	0.06	0.06		

作物名 (栽培形態) [分析部位] 実施年度	使用量 (g ai/ha)	試験 ほ場 数	回数	PHI (日)	残留値 (mg/kg)				
					公的分析機関		社内分析機関		
					最高値	平均値	最高値	平均値	
ミニトマト (施設) [果実] 平成 25 年度	140~142 ^{WP}	1	5	1	0.12	0.12	/		
			5	3	0.10	0.10			
			5	7	0.09	0.09			
ミニトマト (施設) [果実] 平成 26 年度	150 ^{WP}	1	5	1	0.21	0.21	/		
みかん (露地) [果肉] 昭和 56 年度	400 ^{WP}	1	7 ^a	7	<0.05	<0.05	<0.05	<0.05	
			7 ^a	14	<0.05	<0.05	<0.05	<0.05	
			7 ^a	21	<0.05	<0.05	<0.05	<0.05	
	300 ^{WP}	1	7 ^a	7	<0.05	<0.05	<0.05	<0.05	
			7 ^a	14	<0.05	<0.05	<0.05	<0.05	
			7 ^a	21	<0.05	<0.05	<0.05	<0.05	
みかん (露地) [果皮] 昭和 56 年度	400 ^{WP}	1	7 ^a	7	<0.05	<0.05	<0.05	<0.05	
			7 ^a	14	<0.05	<0.05	<0.05	<0.05	
			7 ^a	21	<0.05	<0.05	<0.05	<0.05	
	300 ^{WP}	1	7 ^a	7	<0.05	<0.05	<0.05	<0.05	
			7 ^a	14	<0.05	<0.05	<0.05	<0.05	
			7 ^a	21	<0.05	<0.05	<0.05	<0.05	
水稲 [玄米] 昭和 56 年度	1 g ai / 育苗箱 (培土混和)	1	1	172	<0.04	<0.04	<0.04	<0.04	
		1	1	172	<0.04	<0.04	<0.04	<0.04	
		水稲 [稲わら] 昭和 56 年度	1	1	172	<0.04	<0.04	<0.04	<0.04
			1	1	152	<0.04	<0.04	<0.04	<0.04
ピーマン (施設) [果実] 昭和 57 年度	150 ^{WP}	1	5	1	<0.04	<0.04	<0.04	<0.04	
			5	3	<0.04	<0.04	<0.04	<0.04	
			5	7	<0.04	<0.04	<0.04	<0.04	
			5	14	<0.04	<0.04	<0.04	<0.04	
		1	5	1	<0.04	<0.04	<0.04	<0.04	<0.04
			5	3	<0.04	<0.04	<0.04	<0.04	<0.04
			5	7	<0.04	<0.04	<0.04	<0.04	<0.04
			5	14	<0.04	<0.04	<0.04	<0.04	<0.04

作物名 (栽培形態) [分析部位] 実施年度	使用量 (g ai/ha)	試験 ほ場 数	回数	PHI (日)	残留値 (mg/kg)			
					公的分析機関		社内分析機関	
					最高値	平均値	最高値	平均値
すいか (施設) [果肉] 昭和 56 年度	75 ^{WP}	1	5	1	<0.05	<0.05	<0.05	<0.05
			5	3	<0.05	<0.05	<0.05	<0.05
			5	7	<0.05	<0.05	<0.05	<0.05
		1	5	1	<0.05	<0.05	<0.05	<0.05
			5	3	<0.05	<0.05	<0.05	<0.05
			5	7	<0.05	<0.05	<0.05	<0.05
メロン (施設) [果肉] 昭和 57 年度	150 ^{WP}	1	5	3	<0.04	<0.04	<0.04	<0.04
			5	7	<0.04	<0.04	<0.04	<0.04
			5	14	<0.04	<0.04	<0.04	<0.04
		1	5	3	<0.04	<0.04	<0.04	<0.04
			5	7	<0.04	<0.04	<0.04	<0.04
			5	14	<0.04	<0.04	<0.04	<0.04
茶 (簡易被覆) [荒茶] 昭和 58 年度	100 ^{WP}	1	1	30	<0.04	<0.04	<0.04	<0.04
			2	21	<0.04	<0.04	<0.04	<0.04
		1	1	30	<0.04	<0.04	<0.04	<0.04
			2	21	<0.04	<0.04	<0.04	<0.04
茶 (簡易被覆) [浸出液] 昭和 58 年度	100 ^{WP}	1	1	30	<0.04	<0.04	<0.04	<0.04
			2	21	<0.04	<0.04	<0.04	<0.04
		1	1	30	<0.04	<0.04	<0.04	<0.04
			2	21	<0.04	<0.04	<0.04	<0.04
茶 (露地) (荒茶) 平成 27 年度	333~389 ^{WP}	1	2	14	1.30	1.27	/	
			2	21	0.60	0.58		
			2	28	0.23	0.22		
		1	2	14	0.45	0.44		
			2	21	0.39	0.38		
			2	28	0.28	0.28		
茶 (露地) (浸出液) 平成 27 年度	333~389 ^{WP}	1	2	14	0.86	0.84	/	
			2	21	0.32	0.31		
			2	28	0.12	0.12		
		1	2	14	0.13	0.12		
			2	21	0.08	0.08		
			2	28	0.07	0.06		
茶 (露地) (荒茶) 平成 29 年度	309~398 ^{WP}	1	2	14	/	0.21	0.21	
		1	2	14		0.95	0.95	
		1	2	14		0.70	0.70	
		1	2	14		0.22	0.22	

作物名 (栽培形態) [分析部位] 実施年度	使用量 (g ai/ha)	試験 ほ場 数	回数	PHI (日)	残留値 (mg/kg)			
					公的分析機関		社内分析機関	
					最高値	平均値	最高値	平均値
茶 (露地) (浸出液) 平成 29 年度	309~398 ^{WP}	1	2	14	/	/	0.13	0.12
			2	14			0.75	0.74
			2	14			0.42	0.40
			2	14			0.15	0.14
たまねぎ (露地) [鱗茎] 昭和 57 年度	75 ^{WP}	1	5	14	<0.04	<0.04	<0.04	<0.04
			5	21	<0.04	<0.04	<0.04	<0.04
			5	28	<0.04	<0.04	<0.04	<0.04
		1	5	14	<0.04	<0.04	<0.04	<0.04
			5	21	<0.04	<0.04	<0.04	<0.04
			5	28	<0.04	<0.04	<0.04	<0.04
水稻 [玄米] 昭和 56 年度	2 ^L (種子浸透) + 2 ^L (育苗床土 灌注)	1	5 ^a	66	<0.04	<0.04	<0.04	<0.04
			5 ^a	52	<0.04	<0.04	<0.04	<0.04
水稻 [稲わら] 昭和 56 年度	+ 120 ^L (3 回)	1	5 ^a	66	<0.04	<0.04	<0.04	<0.04
			5 ^a	52	<0.04	<0.04	<0.04	<0.04
レタス (露地)[莖葉] 昭和 58 年度	100 ^{WP}	1	4	7	<0.04	<0.04	<0.04	<0.04
			4	14	<0.04	<0.04	<0.04	<0.04
			4	21	<0.04	<0.04	<0.04	<0.04
		1	4	7	<0.04	<0.04	<0.04	<0.04
			4	14	<0.04	<0.04	<0.04	<0.04
			4	20	<0.04	<0.04	<0.04	<0.04
キャベツ (露地)[葉球] 昭和 58 年度	100 ^{WP}	1	4	7	<0.04	<0.04	<0.04	<0.04
			4	14	<0.04	<0.04	<0.04	<0.04
			4	21	<0.04	<0.04	<0.04	<0.04
		1	4	7	<0.04	<0.04	<0.04	<0.04
			4	14	<0.04	<0.04	<0.04	<0.04
			4	21	<0.04	<0.04	<0.04	<0.04
いんげん まめ (露地) [乾燥子実] 昭和 59 年度	100 ^{WP}	1	3	30	<0.04	<0.04	<0.04	<0.04
			3	45	<0.04	<0.04	<0.04	<0.04
		1	3	31	<0.04	<0.04	<0.04	<0.04
			3	46	<0.04	<0.04	<0.04	<0.04

作物名 (栽培形態) [分析部位] 実施年度	使用量 (g ai/ha)	試験 ほ場 数	回数	PHI (日)	残留値 (mg/kg)			
					公的分析機関		社内分析機関	
					最高値	平均値	最高値	平均値
キウイ フルーツ (露地) [果肉] 昭和 61 年度	500 ^{WP} 、 250 ^{WP}	1	2	216	<0.04	<0.04	<0.04	<0.04
	300 ^{WP} 、 150 ^{WP}	1	2	220	<0.04	<0.04	<0.04	<0.04
	500 ^{WP} 、 250 ^{WP} + 250 ^L (4 回)	1	6 ^a	21	<0.04	<0.04	<0.04	<0.04
			6 ^a	35	0.05	0.04	0.06	0.06
			6 ^a	49	<0.04	<0.04	<0.04	<0.04
	300 ^{WP} 、 150 ^{WP} + 150 ^L (4 回)	1	6 ^a	21	<0.04	<0.04	<0.04	<0.04
			6 ^a	35	<0.04	<0.04	<0.04	<0.04
6 ^a			44	<0.04	<0.04	<0.04	<0.04	
キウイ フルーツ (露地) [果皮] 昭和 61 年度	500 ^{WP} 、 250 ^{WP}	1	2	216	<0.04	<0.04	<0.04	<0.04
	300 ^{WP} 、 150 ^{WP}	1	2	220	<0.04	<0.04	<0.04	<0.04
	500 ^{WP} 、 250 ^{WP} + 250 ^L (4 回)	1	6 ^a	21	1.02	0.93	1.28	1.25
			6 ^a	35	1.68	1.62	1.56	1.56
			6 ^a	49	0.66	0.66	0.49	0.46
	300 ^{WP} 、 150 ^{WP} + 150 ^L (4 回)	1	6 ^a	21	1.70	1.58	1.73	1.70
			6 ^a	35	0.88	0.82	0.83	0.82
6 ^a			44	0.68	0.68	0.64	0.60	
びわ (露地・有袋) [果実] 昭和 63 年度	300 ^{WP}	1	3	3	<0.04	<0.04	<0.04	<0.04
			3	9	<0.04	<0.04	<0.04	<0.04
			3	16	<0.04	<0.04	<0.04	<0.04
びわ (露地・有袋) [果実] 昭和 63 年度	300 ^{WP}	1	3	3	<0.04	<0.04	<0.04	<0.04
			3	7	<0.04	<0.04	<0.04	<0.04
			3	14	<0.04	<0.04	<0.04	<0.04
キウイ フルーツ (露地) [果肉] 昭和 62 年度	0.54 ^L 、0.43 ^L (樹幹注入)	1	1	336	<0.04	<0.04	<0.04	<0.04
	0.3 ^L /10 m ² (樹幹注入)	1	1	357	<0.04	<0.04	<0.04	<0.04

作物名 (栽培形態) [分析部位] 実施年度	使用量 (g ai/ha)	試験 ほ場 数	回数	PHI (日)	残留値 (mg/kg)				
					公的分析機関		社内分析機関		
					最高値	平均値	最高値	平均値	
キウイ フルーツ (露地) [果皮] 昭和 62 年度	0.54 ^L 、0.43 ^L (樹幹注入)	1	1	336	<0.04	<0.04	<0.04	<0.04	
	0.3 ^L /10 m ² (樹幹注入)	1	1	357	<0.04	<0.04	<0.04	<0.04	
水稲 [玄米] 昭和 63 年度	35.0 ^{SL} (空中散布)	1	1	48	<0.04	<0.04	<0.04	<0.04	
		1	1	57	<0.04	<0.04	<0.04	<0.04	
水稲 [稲わら] 昭和 63 年度		1	1	48	<0.04	<0.04	<0.04	<0.04	
		1	1	57	<0.04	<0.04	<0.04	<0.04	
もも (無袋) [果肉] 平成元年度	300 ^{WP}	1	3	116	<0.04	<0.04	<0.04	<0.04	
		1	3	96	<0.04	<0.04	<0.04	<0.04	
もも (無袋) [果皮] 平成元年度		1	3	116	<0.04	<0.04	<0.04	<0.04	
		1	3	96	<0.04	<0.04	<0.04	<0.04	
水稲 [玄米] 平成 2 年度	32 ^{L,a} (無人へり 散布)	1	4 ^a	14 ^a	/		<0.04	<0.04	
		1	4 ^a	14 ^a			<0.04	<0.04	
水稲 [玄米] 平成 2 年度	24 ^L	1	5 ^a	14 ^a	<0.04	<0.04	<0.04	<0.04	
			5 ^a	21	<0.04	<0.04	<0.04	<0.04	
			5 ^a	30	<0.04	<0.04	<0.04	<0.04	
		1	5 ^a	14 ^a	<0.04	<0.04	<0.04	<0.04	<0.04
			5 ^a	21	<0.04	<0.04	<0.04	<0.04	
			5 ^a	30	<0.04	<0.04	<0.04	<0.04	
		1	5 ^a	14 ^a	<0.04	<0.04	<0.04	<0.04	<0.04
			5 ^a	21	<0.04	<0.04	<0.04	<0.04	
			5 ^a	30	<0.04	<0.04	<0.04	<0.04	

作物名 (栽培形態) [分析部位] 実施年度	使用量 (g ai/ha)	試験 ほ場 数	回数	PHI (日)	残留値 (mg/kg)				
					公的分析機関		社内分析機関		
					最高値	平均値	最高値	平均値	
水稲 [稲わら] 平成2年度		1	5 ^a	14 ^a	<0.04	<0.04	<0.04	<0.04	
			5 ^a	21	<0.04	<0.04	<0.04	<0.04	
			5 ^a	30	<0.04	<0.04	<0.04	<0.04	
		1		5 ^a	14 ^a	<0.04	<0.04	<0.04	<0.04
				5 ^a	21	<0.04	<0.04	<0.04	<0.04
				5 ^a	30	<0.04	<0.04	<0.04	<0.04
		1		5 ^a	14 ^a	<0.04	<0.04	<0.04	<0.04
				5 ^a	21	<0.04	<0.04	<0.04	<0.04
				5 ^a	30	<0.04	<0.04	<0.04	<0.04
水稲 [玄米] 平成2年度	14.4 ^{SL}	1	5 ^a	21	<0.04	<0.04	<0.04	<0.04	
			5 ^a	30	<0.04	<0.04	<0.04	<0.04	
		1		5 ^a	21	<0.04	<0.04	<0.04	<0.04
				5 ^a	30	<0.04	<0.04	<0.04	<0.04
		1		5 ^a	21	<0.04	<0.04	<0.04	<0.04
				5 ^a	30	<0.04	<0.04	<0.04	<0.04
水稲 [稲わら] 平成2年度	14.4 ^{SL}	1	5 ^a	21	<0.04	<0.04	<0.04	<0.04	
			5 ^a	30	<0.04	<0.04	<0.04	<0.04	
			5 ^a	30	<0.04	<0.04	<0.04	<0.04	
		1		5 ^a	21	<0.04	<0.04	<0.04	<0.04
				5 ^a	30	<0.04	<0.04	<0.04	<0.04
				5 ^a	30	<0.04	<0.04	<0.04	<0.04
		1		5 ^a	21	<0.04	<0.04	<0.04	<0.04
				5 ^a	30	<0.04	<0.04	<0.04	<0.04
				5 ^a	30	<0.04	<0.04	<0.04	<0.04
水稲 [玄米] 平成2年度	0.002 ^L % (種子浸透) + 0.25 ^L g ai/ 育苗箱 + 24 ^L (3回)	1	5 ^a	14 ^a	<0.04	<0.04	<0.04	<0.04	
			5 ^a	21	<0.04	<0.04	<0.04	<0.04	
			5 ^a	30	<0.04	<0.04	<0.04	<0.04	
		1		5 ^a	14 ^a	<0.04	<0.04	<0.04	<0.04
				5 ^a	21	<0.04	<0.04	<0.04	<0.04
				5 ^a	30	<0.04	<0.04	<0.04	<0.04
		1		5 ^a	14 ^a	<0.04	<0.04	<0.04	<0.04
				5 ^a	21	<0.04	<0.04	<0.04	<0.04
				5 ^a	30	<0.04	<0.04	<0.04	<0.04

作物名 (栽培形態) [分析部位] 実施年度	使用量 (g ai/ha)	試験 ほ場 数	回数	PHI (日)	残留値 (mg/kg)				
					公的分析機関		社内分析機関		
					最高値	平均値	最高値	平均値	
水稲 [稲わら] 平成2年度		1	5 ^a	14 ^a	<0.04	<0.04	<0.04	<0.04	
			5 ^a	21	<0.04	<0.04	<0.04	<0.04	
			5 ^a	30	<0.04	<0.04	<0.04	<0.04	
		1		5 ^a	14 ^a	<0.04	<0.04	<0.04	<0.04
				5 ^a	21	<0.04	<0.04	<0.04	<0.04
				5 ^a	30	<0.04	<0.04	<0.04	<0.04
		1		5 ^a	14 ^a	<0.04	<0.04	<0.04	<0.04
				5 ^a	21	<0.04	<0.04	<0.04	<0.04
				5 ^a	30	<0.04	<0.04	<0.04	<0.04
ブロッコリー (露地) [花蕾部] 平成2年度	175 ^{WP}	1	4	7	0.10	0.10	0.17	0.16	
			4	15	<0.04	<0.04	<0.04	<0.04	
			4	21	<0.04	<0.04	<0.04	<0.04	
		1		4	7	0.16	0.16	0.05	0.05
				4	15	<0.04	<0.04	<0.04	<0.04
				4	21	<0.04	<0.04	<0.04	<0.04
ブロッコリー (露地) [花蕾] 平成27年度	107~150 ^{WP}	1	4	7	0.28	0.28	/		
			4	14	0.16	0.16			
			4	21	0.02	0.02			
			4	28	<0.01	<0.01			
		1		4	7	0.04		0.04	
				4	14	<0.01		<0.01	
				4	21	<0.01		<0.01	
				4	28	<0.01		<0.01	
なばな (露地) [花蕾部] 平成3年度	50 ^{WP}	1	3	7 ^a	—	—	0.17	0.16	
			3	14	—	—	<0.04	<0.04	
			3	21	—	—	<0.04	<0.04	
	70 ^{WP}	1	3	7 ^a	—	—	0.08	0.08	
			3	14	—	—	<0.04	<0.04	
			3	21	—	—	<0.04	<0.04	
なし (露地) [果実] 平成2年度	150 ^{WP}	1	2	293	<0.04	<0.04	<0.04	<0.04	
		1	2	284	<0.04	<0.04	<0.04	<0.04	
ごぼう (露地) [根部]	150 ^{WP}	1	3	14	<0.04	<0.04	<0.04	<0.04	
			3	21	<0.04	<0.04	<0.04	<0.04	
			3	30	<0.04	<0.04	<0.04	<0.04	

作物名 (栽培形態) [分析部位] 実施年度	使用量 (g ai/ha)	試験 ほ場 数	回数	PHI (日)	残留値 (mg/kg)				
					公的分析機関		社内分析機関		
					最高値	平均値	最高値	平均値	
平成 3 年度	100 ^{WP}	1	3	14	<0.04	<0.04	<0.04	<0.04	
			3	21	<0.04	<0.04	<0.04	<0.04	
			3	29	<0.04	<0.04	<0.04	<0.04	
にんにく (露地) [鱗茎] 平成 3 年度	125 ^{WP}	1	5	7	<0.04	<0.04	<0.04	<0.04	
			5	14	<0.04	<0.04	<0.04	<0.04	
			5	21	<0.04	<0.04	<0.04	<0.04	
		1	5	7	<0.04	<0.04	<0.04	<0.04	
			5	14	<0.04	<0.04	<0.04	<0.04	
			5	21	<0.04	<0.04	<0.04	<0.04	
水稲 [玄米] 平成 5 年度	10 ^{SL} (3回)+ 14.4 ^{SL} (2回)	1	5 ^a	21	/		<0.04	<0.04	
			5 ^a	21			<0.04	<0.04	
	10 ^{SL} (3回)+ 14.4 ^{SL} (2回)	1	5 ^a	21			<0.04	<0.04	
			5 ^a	21			<0.04	<0.04	
水稲 [稲わら] 平成 5 年度	10 ^{SL} (3回)+ 14.4 ^{SL} (2回)	1	5 ^a	21	/		<0.04	<0.04	
			5 ^a	21			<0.04	<0.04	
	10 ^{SL} (3回)+ 14.4 ^{SL} (2回)	1	5 ^a	21			<0.04	<0.04	
			5 ^a	21			<0.04	<0.04	
ばれいしょ (露地) [塊茎] 昭和 59 年度	0.1%液 ^a (種いも 10 分間浸透)	1	1	116	<0.04	<0.04	<0.04	<0.04	
			0.03 g ai/種 いも 1kg ^a (種いも吹付)	1	116	<0.04	<0.04	<0.04	<0.04
				5 ^a	32	<0.04	<0.04	<0.04	<0.04
	0.1%液 ^a (種いも 10 分間浸透)	1	1	113	<0.04	<0.04	<0.04	<0.04	
			0.03 g ai/種 いも 1kg ^a (種いも吹付)	1	113	<0.04	<0.04	<0.04	<0.04
				5 ^a	32	<0.04	<0.04	<0.04	<0.04

作物名 (栽培形態) [分析部位] 実施年度	使用量 (g ai/ha)	試験 ほ場 数	回数	PHI (日)	残留値 (mg/kg)			
					公的分析機関		社内分析機関	
					最高値	平均値	最高値	平均値
だいこん (露地) [根部] 平成5年度	47 ^{WP} 、64 ^{WP} 、 100 ^{WP}	1	3	14	<0.04	<0.04	<0.04	<0.04
	44.5 ^{WP} 、 47 ^{WP} 、64 ^{WP}		3	21	<0.04	<0.04	<0.04	<0.04
	44.5 ^{WP} 、 47 ^{WP} 、64 ^{WP}		3	31	<0.04	<0.04	<0.04	<0.04
	75 ^{WP}	1	3	14	<0.04	<0.04	<0.04	<0.04
			3	21	<0.04	<0.04	<0.04	<0.04
			3	31	<0.04	<0.04	<0.04	<0.04
だいこん (露地) [葉部] 平成5年度	47 ^{WP} 、64 ^{WP} 、 100 ^W	1	3	14	<0.04	<0.04	<0.04	<0.04
	44.5 ^{WP} 、 47 ^{WP} 、64 ^{WP}		3	21	<0.04	<0.04	<0.04	<0.04
	44.5 ^{WP} 、 47 ^{WP} 、64 ^{WP}		3	31	<0.04	<0.04	<0.04	<0.04
	75 ^{WP}	1	3	14	<0.04	<0.04	<0.04	<0.04
			3	21	<0.04	<0.04	<0.04	<0.04
			3	31	<0.04	<0.04	<0.04	<0.04
はくさい (露地) [茎葉部] 平成7年度	37.5 ^{WP} 、 45 ^{WP}	1	2	21	<0.04	<0.04	<0.04	<0.04
			2	30	<0.04	<0.04	<0.04	<0.04
	50 ^{WP}	1	2	21	<0.04	<0.04	<0.04	<0.04
			2	30	<0.04	<0.04	<0.04	<0.04
水稲 [玄米] 平成7年度	10 ^{WP}	1	5 ^a	21	/	/	<0.04	<0.04
	10 ^{WP} (4回) +24 ^L		5 ^a	14 ^a			<0.04	<0.04
	14.4 ^{SL} (4回) +24 ^L		5 ^a	14 ^a			<0.04	<0.04
	10 ^{WP}	1	5 ^a	21			<0.04	<0.04
	10 ^{WP} (4回) +24 ^L		5 ^a	14 ^a			<0.04	<0.04
	14.4 ^{SL} (4回) +24 ^L		5 ^a	14 ^a			<0.04	<0.04

作物名 (栽培形態) [分析部位] 実施年度	使用量 (g ai/ha)	試験 ほ場 数	回数	PHI (日)	残留値 (mg/kg)			
					公的分析機関		社内分析機関	
					最高値	平均値	最高値	平均値
水稻 [稲わら] 平成 7 年度	10 ^{WP}	1	5 ^a	21	/	/	<0.04	<0.04
	10 ^{WP} (4 回) +24 ^L		5 ^a	14 ^a			<0.04	<0.04
	14.4 ^{SL} (4 回) +24 ^L		5 ^a	14 ^a			<0.04	<0.04
	10 ^{WP}	1	5 ^a	21			<0.04	<0.04
	10 ^W (4 回)+ 24 ^L		5 ^a	14 ^a			<0.04	<0.04
	14.4 ^{SL} (4 回) +24 ^L		5 ^a	14 ^a			<0.04	<0.04
ねぎ (葉ねぎ) (露地) [茎葉部] 平成 11 年度	150 ^{WP}	1	2	14	<0.04	<0.04	<0.04	<0.04
			2	21	<0.04	<0.04	<0.04	<0.04
			2	28	<0.04	<0.04	<0.04	<0.04
			2	42	<0.04	<0.04	<0.04	<0.04
		1	2	14	<0.04	<0.04	<0.04	<0.04
			2	21	<0.04	<0.04	<0.04	<0.04
			2	28	<0.04	<0.04	<0.04	<0.04
			2	42	<0.04	<0.04	<0.04	<0.04
ねぎ (根深ねぎ) (露地) [茎葉部] 平成 11 年度	150 ^{WP}	1	2	14	<0.04	<0.04	<0.04	<0.04
			2	21	<0.04	<0.04	<0.04	<0.04
			2	28	<0.04	<0.04	<0.04	<0.04
			2	42	<0.04	<0.04	<0.04	<0.04
		1	2	14	<0.04	<0.04	<0.04	<0.04
			2	21	<0.04	<0.04	<0.04	<0.04
			2	28	<0.04	<0.04	<0.04	<0.04
			2	42	<0.04	<0.04	<0.04	<0.04
うめ (露地) [果実] 平成 12 年度	160 ^L	1	1	45	<0.04	<0.04	<0.04	<0.04
			1	59	<0.04	<0.04	<0.04	<0.04
			2	30	<0.04	<0.04	<0.04	<0.04
			2	45	<0.04	<0.04	<0.04	<0.04
			2	59	<0.04	<0.04	<0.04	<0.04
	200 ^L	1	1	45	0.10	0.10	0.10	0.10
			1	60	<0.04	<0.04	<0.04	<0.04
			2	30	0.11	0.11	0.14	0.13
			2	45	0.10	0.10	0.12	0.12
			2	60	<0.04	<0.04	<0.04	<0.04

作物名 (栽培形態) [分析部位] 実施年度	使用量 (g ai/ha)	試験 ほ場 数	回数	PHI (日)	残留値 (mg/kg)			
					公的分析機関		社内分析機関	
					最高値	平均値	最高値	平均値
うめ (露地) [果実] 平成 25 年度	138 ^L	1	2	28 ^a	0.10	0.10	/	
			2	35	0.08	0.08		
			2	42	0.10	0.10		
			2	49	0.08	0.08		
うめ (露地) [果実] 平成 26 年度	160 ^L	1	2	28 ^a	0.13	0.12	/	
			2	35	0.10	0.10		
			2	42	0.07	0.06		
			2	49	0.05	0.05		
	136、140 ^L	1	2	28 ^a	0.01	0.01	/	
			2	35	0.01	0.01		
			2	42	<0.01	<0.01		
			2	49	0.01	0.01		
ばれいしょ (露地) [塊茎] 平成 12 年度	0.083 ^{WP%} (種芋浸透) + 37.5 ^{WP} (3回)	1	4	7	<0.04	<0.04	<0.04	<0.04
			4	14	<0.04	<0.04	<0.04	<0.04
			4	21	<0.04	<0.04	<0.04	<0.04
		1	4	7	<0.04	<0.04	<0.04	<0.04
			4	14	<0.04	<0.04	<0.04	<0.04
			4	21	<0.04	<0.04	<0.04	<0.04
あずき (露地) [乾燥子実] 平成 12 年度	50 ^{WP}	1	3	30	<0.04	<0.04	<0.04	<0.04
			3	45	<0.04	<0.04	<0.04	<0.04
		1	3	30	<0.04	<0.04	<0.04	<0.04
			3	45	<0.04	<0.04	<0.04	<0.04
にんじん (露地) [根部] 平成 12 年度	75 ^{WP}	1	2	7 ^a	<0.04	<0.04	<0.04	<0.04
			2	14	<0.04	<0.04	<0.04	<0.04
			2	21	<0.04	<0.04	<0.04	<0.04
		1	2	7 ^a	<0.04	<0.04	<0.04	<0.04
			2	14	<0.04	<0.04	<0.04	<0.04
			2	21	<0.04	<0.04	<0.04	<0.04
あずき (露地) [乾燥子実] 平成 14 年度	0.15g ai/kg 種子 (種子粉衣) + 50~75 ^{WP} (3回)	1	4	30	/		<0.04	<0.04
			4	45			<0.04	<0.04
		1	4	30			<0.04	<0.04
			4	45			<0.04	<0.04

作物名 (栽培形態) [分析部位] 実施年度	使用量 (g ai/ha)	試験 ほ場 数	回数	PHI (日)	残留値 (mg/kg)			
					公的分析機関		社内分析機関	
					最高値	平均値	最高値	平均値
サラダ菜 (露地) [茎葉] 平成 15 年度	60~150 ^{WP}	1	4	7	0.10	0.10	0.11	0.10
			4	14	<0.04	<0.04	<0.04	<0.04
			4	21	<0.04	<0.04	<0.04	<0.04
	100 ^{WP}	1	4	7	0.48	0.47	0.45	0.44
			4	14	<0.04	<0.04	<0.04	<0.04
			4	21	<0.04	<0.04	<0.04	<0.04
サラダ菜 (施設) [茎葉] 平成 27 年度	83.5~96 ^{WP}	1	4	7	/		0.79	0.78
			4	14			0.31	0.30
			4	21			0.13	0.13
		1	4	7			0.19	0.19
			4	14			0.06	0.06
			4	21			0.01	0.01
リーフ レタス (露地) [茎葉] 平成 15 年度	100 ^{WP}	1	4	7	<0.04	<0.04	<0.04	<0.04
			4	14	<0.04	<0.04	<0.04	<0.04
			4	21	<0.04	<0.04	<0.04	<0.04
		1	4	7	<0.04	<0.04	<0.04	<0.04
			4	14	<0.04	<0.04	<0.04	<0.04
			4	21	<0.04	<0.04	<0.04	<0.04
リーフ レタス (施設) [茎葉] 平成 26 年度	88 ^{WP}	1	4	7	/		0.73	0.71
			4	14			0.04	0.04
			4	21			<0.01	<0.01
リーフ レタス (施設) [茎葉] 平成 27 年度	96 ^{WP}	1	4	7	/		0.08	0.08
			4	14			0.02	0.02
			4	21			<0.01	<0.01
おくら (施設) [果実] 平成 16 年度	100 ^{WP}	1	3	3 ^a	0.18	0.18	0.22	0.20
			3	7	<0.04	<0.04	<0.04	<0.04
			3	14	<0.04	<0.04	<0.04	<0.04
	125 ^{WP}	1	3	3 ^a	0.10	0.10	0.12	0.10
			3	7	<0.04	<0.04	<0.04	<0.04
			3	14	<0.04	<0.04	<0.04	<0.04

作物名 (栽培形態) [分析部位] 実施年度	使用量 (g ai/ha)	試験 ほ場 数	回数	PHI (日)	残留値 (mg/kg)			
					公的分析機関		社内分析機関	
					最高値	平均値	最高値	平均値
てんさい (露地) [根部] 平成 14・15 年度	62.5 ^{WP}	1	5	28	—	—	<0.04	<0.04
			5	28	<0.04	<0.04	<0.04	<0.04
		1	5	30	—	—	<0.04	<0.04
			5	30	<0.04	<0.04	<0.04	<0.04
とうがらし (施設) [果実] 平成 15 年度	100 ^{WP}	1	5	3	0.1	0.1	/	
			5	7	<0.04	<0.04		
			5	14	<0.04	<0.04		
1		5	3	0.13	0.12			
		5	7	<0.04	<0.04			
		5	14	<0.04	<0.04			
甘長とうが らし (施設) [果実] 平成 27 年度	77.5~120 ^{WP}	1	5	1	/	/	0.48	0.48
			5	3			0.16	0.16
			5	7			0.05	0.05
			5	14			0.01	0.01
		1	5	1			0.20	0.20
			5	3			0.14	0.14
			5	7			0.08	0.08
			5	14			0.04	0.04
ししとう (施設) [果実] 平成 16 年度	175 ^{WP}	1	5	3	0.14	0.14	/	
			5	7	<0.04	<0.04		
			5	14	<0.04	<0.04		
ししとう (施設) [果実] 平成 17 年度	100 ^{WP}	1	5	7	<0.04	<0.04	/	
			5	14	<0.04	<0.04		
			5	21	<0.04	<0.04		
ししとう (施設) [果実] 平成 27 年度	80~134 ^{WP}	1	5	1	/	/	0.85	0.84
			5	3			0.56	0.56
			5	7			0.11	0.11
			5	14			0.03	0.03
		1	5	1			0.40	0.40
			5	3			0.23	0.23
			5	7			0.06	0.06
			5	14			0.01	0.01

作物名 (栽培形態) [分析部位] 実施年度	使用量 (g ai/ha)	試験 ほ場 数	回数	PHI (日)	残留値 (mg/kg)			
					公的分析機関		社内分析機関	
					最高値	平均値	最高値	平均値
メキャベツ (露地) [芽球] 平成 16・17 年度	100 ^{WP}	1	3	14 ^a	<0.04	<0.04	/	
			3	21	<0.04	<0.04		
			3	28	<0.04	<0.04		
			3	42	<0.04	<0.04		
		1	3	14 ^a	<0.04	<0.04		
			3	21	<0.04	<0.04		
			3	28	<0.04	<0.04		
			3	42	<0.04	<0.04		
てんさい (露地) [根部] 平成 18 年度	62.5 ^{WP}	1	5	7	<0.04	<0.04	<0.04	<0.04
			5	14	<0.04	<0.04	<0.04	<0.04
			5	21	<0.04	<0.04	<0.04	<0.04
			5	7	<0.04	<0.04	<0.04	<0.04
			5	14	<0.04	<0.04	<0.04	<0.04
			5	21	<0.04	<0.04	<0.04	<0.04
			5	21	<0.04	<0.04	<0.04	<0.04
		1	5	7	<0.04	<0.04	<0.04	<0.04
			5	14	<0.04	<0.04	<0.04	<0.04
			5	21	<0.04	<0.04	<0.04	<0.04
			5	7	<0.04	<0.04	<0.04	<0.04
			5	14	<0.04	<0.04	<0.04	<0.04
			5	21	<0.04	<0.04	<0.04	<0.04
			5	21	<0.04	<0.04	<0.04	<0.04
ばれいしょ (露地) [塊茎] 平成 18 年度	0.083% (種芋浸透) + 250 ^{WP} (3 回)	1	4	7	<0.04	<0.04	<0.04	<0.04
			4	14	<0.04	<0.04	<0.04	<0.04
			4	21	<0.04	<0.04	<0.04	<0.04
	0.083% (種芋浸透) + 200 ^{WP} (3 回)	1	4	7	<0.04	<0.04	<0.04	<0.04
			4	14	<0.04	<0.04	<0.04	<0.04
			4	21	<0.04	<0.04	<0.04	<0.04
なつみかん (露地) [果実] 平成 19 年度	250 ^{WP}	1	5	21 ^a	<0.05	<0.05	<0.05	<0.05
			5	28 ^a	<0.05	<0.05	<0.05	<0.05
			5	35 ^a	<0.05	<0.05	<0.05	<0.05
	350 ^{WP}	1	5	21 ^a	<0.05	<0.05	<0.05	<0.05
			5	28 ^a	<0.05	<0.05	<0.05	<0.05
			5	35 ^a	<0.05	<0.05	<0.05	<0.05

作物名 (栽培形態) [分析部位] 実施年度	使用量 (g ai/ha)	試験 ほ場 数	回数	PHI (日)	残留値 (mg/kg)				
					公的分析機関		社内分析機関		
					最高値	平均値	最高値	平均値	
すだち (露地) [果実] 平成 18 年度	250 ^{WP}	1	5	7 ^a	/		<0.05	<0.05	
			5	14 ^a			<0.05	<0.05	
			5	21 ^a			<0.05	<0.05	
かぼす (露地) [果実] 平成 18 年度	300 ^{WP}	1	5	7 ^a	/		<0.05	<0.05	
			5	14 ^a			<0.05	<0.05	
			5	21 ^a			<0.05	<0.05	
大豆 (露地) [乾燥子実] 平成 16 年度	0.75 g ai/kg 種子 (種子粉衣)	1	1	103	/		<0.04	<0.04	
		1	1	90			<0.04	<0.04	
えだまめ (露地) [さや] 平成 16 年度	0.75 g ai/kg 種子 (種子粉衣)	1	1	82	/		<0.04	<0.04	
えだまめ (施設) [さや] 平成 16 年度	0.75 g ai/kg 種子 (種子粉衣)	1	1	70	/		<0.04	<0.04	
さや えんどう (露地) [さや] 平成 16 年度	0.75 g ai/kg 種子 (種子粉衣)	1	1	95~ 103	/		<0.04	<0.04	
		1	1	92~ 106			<0.04	<0.04	
さや いんげん (露地) [さや] 平成 16 年度	0.75 g ai/kg 種子 (種子粉衣)	1	1	76	/		<0.04	<0.04	
		1	1	63			<0.04	<0.04	
水稻 [玄米] 平成 21 年度	0.6 ^G g ai/育 苗箱 + 10 ^{SL}	1	3	7 ^a	<0.04	<0.04	<0.04	<0.04	
			3	14 ^a	<0.04	<0.04	<0.04	<0.04	
			3	21	<0.04	<0.04	<0.04	<0.04	
		1	3	7 ^a	<0.04	<0.04	<0.04	<0.04	<0.04
			3	14 ^a	<0.04	<0.04	<0.04	<0.04	<0.04
			3	21	<0.04	<0.04	<0.04	<0.04	<0.04

作物名 (栽培形態) [分析部位] 実施年度	使用量 (g ai/ha)	試験 ほ場 数	回数	PHI (日)	残留値 (mg/kg)			
					公的分析機関		社内分析機関	
					最高値	平均値	最高値	平均値
水稲 [稲わら] 平成 21 年度		1	3	7 ^a	0.06	0.06	0.06	0.06
			3	14 ^a	<0.05	<0.05	<0.05	<0.05
			3	21	<0.05	<0.05	<0.05	<0.05
		1	3	7 ^a	<0.05	<0.05	<0.05	<0.05
			3	14 ^a	<0.05	<0.05	<0.05	<0.05
			3	21	<0.05	<0.05	<0.05	<0.05
水稲 [玄米] 平成 21 年度	0.6 ^G g ai/育 苗箱 (培土混和)	1	3	7 ^a	<0.04	<0.04	<0.04	<0.04
			3	14 ^a	<0.04	<0.04	<0.04	<0.04
			3	21	<0.04	<0.04	<0.04	<0.04
		1	3	7 ^a	<0.04	<0.04	<0.04	<0.04
			3	14 ^a	0.06	0.06	0.06	0.06
			3	21	<0.04	<0.04	<0.04	<0.04
水稲 [稲わら] 平成 21 年度	+ 18 ^{EC} (2 回)	1	3	7 ^a	0.08	0.08	0.07	0.07
			3	14 ^a	<0.05	<0.05	<0.05	<0.05
			3	21	<0.05	<0.05	<0.05	<0.05
		1	3	7 ^a	<0.05	<0.05	<0.05	<0.05
			3	14 ^a	0.06	0.06	0.07	0.06
			3	21	<0.05	<0.05	<0.05	<0.05
水稲 [玄米] 平成 21 年度	0.6 ^G g ai/ 育苗箱 (培土混和)	1	3	7 ^a	<0.04	<0.04	<0.04	<0.04
			3	14 ^a	<0.04	<0.04	<0.04	<0.04
			3	21	<0.04	<0.04	<0.04	<0.04
		1	3	7 ^a	<0.04	<0.04	<0.04	<0.04
			3	14 ^a	<0.04	<0.04	<0.04	<0.04
			3	21	<0.04	<0.04	<0.04	<0.04
水稲 [稲わら] 平成 21 年度	+ 12 ^{EC} (無人へり) (2 回)	1	3	7 ^a	<0.05	<0.05	0.05	0.05
			3	14 ^a	0.07	0.07	<0.05	<0.05
			3	21	<0.05	<0.05	<0.05	<0.05
		1	3	7 ^a	<0.05	<0.05	0.05	0.05
			3	14 ^a	0.07	0.07	<0.05	<0.05
			3	21	<0.05	<0.05	<0.05	<0.05

作物名 (栽培形態) [分析部位] 実施年度	使用量 (g ai/ha)	試験 ほ場 数	回数	PHI (日)	残留値 (mg/kg)				
					公的分析機関		社内分析機関		
					最高値	平均値	最高値	平均値	
てんさい (露地) [根部] 平成 20 年度	100 ^L	1	5	7	<0.04	<0.04	<0.04	<0.04	
			5	14	<0.04	<0.04	<0.04	<0.04	
			5	21	<0.04	<0.04	<0.04	<0.04	
		1	5	7	<0.04	<0.04	<0.04	<0.04	
			5	14	<0.04	<0.04	<0.04	<0.04	
			5	21	<0.04	<0.04	<0.04	<0.04	
水稲 [玄米] 平成 22 年度	0.6 ^G g ai/ 育苗箱 (培土混和) + 30 ^L (2 回)	1	3	45	<0.04	<0.04	<0.04	<0.04	
			3	47	<0.04	<0.04	<0.04	<0.04	
		1	3	44	<0.04	<0.04	<0.04	<0.04	
			3	45	<0.04	<0.04	<0.04	<0.04	
水稲 [稲わら] 平成 22 年度		0.6 ^G g ai/ 育苗箱 (培土混和) + 30 ^L (2 回)	1	3	45	<0.05	<0.05	<0.05	<0.05
				3	47	<0.05	<0.05	<0.05	<0.05
			1	3	44	<0.05	<0.05	<0.05	<0.05
				3	45	<0.05	<0.05	<0.05	<0.05
水稲 [玄米] 平成 22 年度	0.6 ^G g ai/ 育苗箱 (培土混和) + 20 ^L (無人へり) (2 回)		1	3	43	<0.04	<0.04	<0.04	<0.04
				3	45	<0.04	<0.04	<0.04	<0.04
			1	3	44	<0.04	<0.04	<0.04	<0.04
				3	45	<0.04	<0.04	<0.04	<0.04
		1	3	43	<0.05	<0.05	<0.05	<0.05	
			3	45	<0.05	<0.05	<0.05	<0.05	
水稲 [稲わら] 平成 22 年度		0.6 ^G g ai/ 育苗箱 (培土混和) + 20 ^L (無人へり) (2 回)	1	3	44	<0.05	<0.05	<0.05	<0.05
				3	45	<0.05	<0.05	<0.05	<0.05
	1		3	44	<0.05	<0.05	<0.05	<0.05	
			3	45	<0.05	<0.05	<0.05	<0.05	
水稲 [玄米] 平成 22 年度	0.6 ^G g ai/ 育苗箱 (培土混和) + 40 ^D (2 回)		1	3	45	<0.04	<0.04	<0.04	<0.04
				3	47	<0.04	<0.04	<0.04	<0.04
			1	3	44	<0.04	<0.04	<0.04	<0.04
				3	45	<0.04	<0.04	<0.04	<0.04
水稲 [稲わら] 平成 22 年度		0.6 ^G g ai/ 育苗箱 (培土混和) + 40 ^D (2 回)	1	3	45	<0.05	<0.05	<0.05	<0.05
				3	47	<0.05	<0.05	<0.05	<0.05
			1	3	44	<0.05	<0.05	<0.05	<0.05
				3	45	<0.05	<0.05	<0.05	<0.05

作物名 (栽培形態) [分析部位] 実施年度	使用量 (g ai/ha)	試験 ほ場 数	回数	PHI (日)	残留値 (mg/kg)				
					公的分析機関		社内分析機関		
					最高値	平均値	最高値	平均値	
水稲 [玄米] 平成 22 年度	0.6 ^G g ai/ 育苗箱 (培土混和) + 120 ^D (2 回) ^a	1	3	45	<0.04	<0.04	<0.04	<0.04	
			3	47	<0.04	<0.04	<0.04	<0.04	
		1	3	44	<0.04	<0.04	<0.04	<0.04	
			3	45	<0.04	<0.04	<0.04	<0.04	
水稲 [稲わら] 平成 22 年度		0.6 ^G g ai/ 育苗箱 (培土混和) + 120 ^D (2 回) ^a	1	3	45	<0.05	<0.05	<0.05	<0.05
				3	47	<0.05	<0.05	<0.05	<0.05
			1	3	44	<0.05	<0.05	<0.05	<0.05
				3	45	<0.05	<0.05	<0.05	<0.05
セルリー (施設) [茎葉] 平成 27 年度	118~136 ^{WP}		1	3	7	0.89	0.88	/	
				3	14	0.53	0.52		
				3	21	0.40	0.40		
				3	28	0.28	0.28		
		1	3	7	0.55	0.54			
			3	14	0.46	0.46			
			3	21	0.25	0.24			
			3	28	0.25	0.24			
セルリー (施設) [茎葉] 平成 27 年度	140 ^{WP}	1	3	7			1.15	1.10	
			3	14			0.77	0.76	
			3	21			0.47	0.46	
			3	28			0.38	0.38	

・農薬の使用量、使用回数及び使用時期（PHI）が、登録又は申請された使用方法から逸脱している場合は、使用量、回数又は PHI に^aを付した。

／：該当なし

D：粉剤 EC：乳剤 G：粒剤 L：液剤 SL：ゾル剤 WP：水和剤

<別紙4：作物残留試験成績（海外）>

作物名 (栽培形態) [分析部位] 実施年	使用量 (g ai/ha)	試験 ほ場数	回数	PHI (日)	残留量 (mg/kg)	
					分析値	
トマト (露地) [果実] 2002年	20.0 ^L	1	3	1	<0.04	<0.04
			3	3	<0.04	<0.04
			3	7	<0.04	<0.04
		1	3	1	<0.04	<0.04
		1	3	1	<0.04	<0.04
		1	3	1	<0.04	<0.04
		1	3	1	<0.04	<0.04
		1	3	1	<0.06	<0.04
		1	3	1	<0.04	<0.04
	1	3	3	<0.04	<0.04	
	100 ^L	1	3	1	0.06	0.04
3			3	<0.04	<0.04	
トマト (施設) [果実] 2007年	23.4 ^L	1	3	1	<0.04	<0.04
		1	3	1	<0.04	<0.04
		1	3	1	<0.04	<0.04
		1	3	1	<0.04	<0.04
		1	3	1	<0.04	<0.04
		1	3	3	<0.04	<0.04
			3	7	<0.04	<0.04
			3	14	<0.04	<0.04
			3	20	<0.04	<0.04
		1	3	1	<0.04	<0.04
		1	3	1	<0.06	<0.04
		1	3	4	<0.04	<0.04
			3	7	<0.04	<0.04
			3	13	<0.04	<0.04
3	19		<0.04	<0.04		
トマト (施設) [果実] 2009年		1	3	1	0.07	0.07
トマト (露地) [果実] 2007年	23.4 ^L	1	3	NA	0.0728	

作物名 (栽培形態) [分析部位] 実施年	使用量 (g ai/ha)	試験 ほ場数	回数	PHI (日)	残留量 (mg/kg)							
					分析値							
トマト [Pasete] 2007年			3	NA	<0.04							
トマト [Puree] 2007年			3	NA	<0.04							
Sweet pepper (露地) [果実] 2002年	20.0 ^L	1	3	0 ^b	<0.04	<0.04						
			3	1	<0.04	<0.04						
			3	3	<0.04	<0.04						
			3	7	<0.04	<0.04						
1		3	1	<0.04	<0.04							
Hot pepper (露地) [果実] 2002年		1	3	1	<0.04	<0.04						
		1	3	1	<0.04	<0.04						
Sweet pepper (露地) [果実] 2002年		1	3	1	<0.04	<0.04						
Hot pepper (露地) [果実] 2002年		1	3	1	<0.04	<0.04						
Sweet pepper (露地) [果実] 2002年		1	3	1	<0.04	<0.04						
Bell pepper (施設)[果実] 2007年		23.4 ^L	1	3	1	<0.04	<0.04					
								non-Bell pepper (露地) [果実] 2007年	1	3	1	<0.04
	1								3	1	0.06	0.11
	Bell pepper (施設) [果実] 2007年							1	3	1	<0.04	<0.04

作物名 (栽培形態) [分析部位] 実施年	使用量 (g ai/ha)	試験 ほ場数	回数	PHI (日)	残留量 (mg/kg)	
					分析値	
Bell, Sweet pepper (施設) [果実]	23.4 ^L	1	3	1	0.06	0.05
Bell pepper (施設) [果実] 2007年		1	3	1	<0.04	<0.04
non-Bell Pepper (露地) [果実] 2007年		1	3	1	<0.04	<0.04
non-Bell Pepper (露地) [果実] 2007年		1	3	1	<0.04	<0.04
Bell Pepper (施設) [果実] 2007年		1	3	1	0.04	0.04
りんご (露地) [果実] 2007年	93.5 ^L (展着剤添加)	1	4	98	<0.01	<0.01
りんご (露地) [RAC] 2002年			4	7 ^b	<0.04	—
りんご (露地) [Juice] 2002年		1	4	—	0.050	—
りんご (露地) [Pomace] 2002年			4	—	<0.04	<0.04

作物名 (栽培形態) [分析部位] 実施年	使用量 (g ai/ha)	試験 ほ場数	回数	PHI (日)	残留量 (mg/kg)	
					分析値	
りんご (露地) [果実] 2007年		1	4	91	0.06	0.06
		1	4	100	<0.04	<0.04
		1	4	100	<0.04	<0.04
		1	4	99	<0.04	<0.04
		1	4	98	0.05	<0.04
		1	4	93	0.05	0.05
		1	4	100	<0.04	<0.04
		1	4	96	<0.01	<0.01
		1	4	100	<0.04	<0.04
		1	4	90	0.06	0.08
りんご (露地) [果実] 2007年	93.5 ^L (展着剤添加)	1	4	91	<0.04	<0.04
		1	4	90	<0.04	<0.04
		1	4	32	<0.04	<0.04
			4	46	<0.04	<0.04
			4	60	<0.04	<0.04
			4	75	<0.04	<0.04
			4	98	<0.04	<0.04
		1	4	99	<0.01	<0.01
		1	4	94	<0.04	<0.04
			4	94	<0.04 ^{a)}	<0.04 ^{a)}
		1	4	92	<0.04	<0.04
			4	92	<0.04 ^{a)}	<0.04 ^{a)}
		1	4	91	<0.04	<0.04
			4	91	<0.04 ^{a)}	<0.04 ^{a)}
		1	4	92	<0.04	<0.04
			4	92	<0.04 ^{a)}	<0.04 ^{a)}
		1	4	92	<0.04	<0.04
			4	92	<0.04 ^{a)}	<0.04 ^{a)}

作物名 (栽培形態) [分析部位] 実施年	使用量 (g ai/ha)	試験 ほ場数	回数	PHI (日)	残留量 (mg/kg)	
					分析値	
洋なし (露地) [果実] 2006年		1	6 ^b	27 ^b	0.08	0.06
		1	6	32	0.04	0.06
		1	6	30	0.16	0.17
		1	6	30	0.11	0.13
		1	6	3	0.16	0.13
			6	7	0.15	0.13
			6	14	0.15	0.12
			6	28	0.11	0.10
		1	6	28	0.12	0.10
		1	6	3	0.08	0.11
			6	7	0.08	0.11
			6	14	0.11	0.01
			6	30	0.09	0.12
		日本なし (露地) [果実] 2006年		1	6	28
洋なし (露地) [果実] 2006年	935 ^{Lb} (展着剤添加)	1	1	1	0.76	0.64
			1	2	0.66	0.57
			1	3	0.54	0.55
			1	7	0.30	0.27
			1	14	0.26	0.27
			1	27	0.22	0.24
		1	1	1	0.75	0.35
			1	2	0.39	0.42
			1	3	0.51	0.35
			1	8	0.32	0.27
			1	14	0.17	0.17
			1	21	0.11	0.14
			1	31	0.16	0.10
			1	4	98	<0.04
クルミ (露地) [種子(仁)] 2007年	93.5 ^L	1	4	110	<0.04	<0.04
		1	4	106	<0.04	<0.04

作物名 (栽培形態) [分析部位] 実施年	使用量 (g ai/ha)	試験 ほ場数	回数	PHI (日)	残留量 (mg/kg)	
					分析値	
おうとう (露地) [果実] 2009年	94.1 ^L (展着剤添加)	1	4	29 ^b	0.36	0.30
			4	30	0.24	0.24
			4	0 ^b	0.35	0.37
			4	7 ^b	0.28	0.24
			4	14 ^b	0.26	0.24
			4	21 ^b	0.30	0.24
			4	30	0.30	0.29
			4	29 ^b	0.08	0.08
			4	28 ^b	0.12	0.12
			4	33	0.07	0.09
			4	28 ^b	0.08	0.09
4	27 ^b	0.12	NA			
ラズベリー (露地) [果実] 2009年	100 ^L (展着剤添加)	1	4	0 ^b	2.22	1.57
			4	1	1.63	1.51
			4	3	1.20	1.08
			4	9	0.81	0.74
			4	1	0.47	0.38
			4	1	0.84	0.52
			4	1	0.70	0.55
ハイブッシュ ブルーベリー (露地) [果実] 2010年	100 ^L (展着剤添加)	1	4	1	0.64	0.61
			4	1	0.99	0.72
			4	1	1.30	1.16
			4	1	0.66	0.44
ローブッシュ ブルーベリー (露地) [果実] 2010年	100 ^L (展着剤添加)	1	4	1	0.35	0.31
			4	1	0.70	0.87
			4	1	0.91	0.73
			4	0	0.25	0.44
			4	1	0.26	0.28
			4	3	0.24	0.25
			4	9	0.16	0.19
4	13	0.10	0.16			

- ・ NA : not applicable a : 展着剤は使用していない L : 液剤
- ・ 農薬の使用量、使用回数及び使用時期 (PHI) が、登録又は申請された使用方法から逸脱している場合は、使用量、回数又は PHI に ^b を付した。

<別紙5：推定摂取量>

作物名	残留値 (mg/kg)	国民平均 (体重 55.1 kg)		小児 (1~6 歳) (体重 16.5 kg)		妊婦 (体重 58.5 kg)		高齢者 (65 歳以上) (体重 56.1 kg)	
		ff (g/人/日)	摂取量 (μg/人/日)	ff (g/人/日)	摂取量 (μg/人/日)	ff (g/人/日)	摂取量 (μg/人/日)	ff (g/人/日)	摂取量 (μg/人/日)
ブロッコリー	0.28	5.2	1.46	3.3	0.92	5.5	1.54	5.7	1.60
レタス	0.78	9.6	7.49	4.4	3.43	11.4	8.89	9.2	7.18
セロリ	1.10	1.2	1.32	0.6	0.66	0.3	0.33	1.2	1.32
トマト	0.21	32.1	6.74	19	3.99	32	6.72	36.6	7.69
その他のなす科野菜	0.84	1.1	0.92	0.1	0.08	1.2	1.01	1.2	1.01
うめ	0.13	1.4	0.18	0.3	0.04	0.6	0.08	1.8	0.23
茶	0.84	6.6	5.54	1.0	0.84	3.7	3.11	9.4	7.90
合計			23.7		9.97		21.7		26.9

- ・残留値は、登録又は申請されている使用時期及び回数のうち最大の残留を示す各試験区の平均残留値を用いた（参照 別紙3）。
- ・「ff」：平成17～19年の食品摂取頻度・摂取量調査（参照35）の結果に基づく食品摂取量（g/人/日）
- ・「摂取量」：残留値及び農産物摂取量から求めたカスガマイシンの推定摂取量（μg/人/日）
- ・『レタス』の値は、サラダ菜及びリーフレタスのうち、残留値の高いサラダ菜の値を用いた。
- ・『その他のなす科野菜』の値は、とうがらし、甘長とうがらし及びししとうのうち、残留値の高いししとうの値を用いた。
- ・『トマト』の値はミニトマトの値を用いた。
- ・『茶』の値は浸出液の値を用いた。
- ・米、大豆、あずき、いんげんまめ、えだまめ、さやえんどう、さやいんげん、ばれいしょ、てんさい、だいこん（根、葉）、はくさい、キャベツ、芽キャベツ、なばな、ごぼう、レタス、たまねぎ、ねぎ、にんにく、にんじん、トマト、ピーマン、すいか、メロン、オクラ、みかん（果肉、果皮）、なつみかん（果実）、すだち、かぼす、なし、びわ、もも（果肉）及びキウイフルーツについては、全データが定量限界未満であったことから、摂取量の計算に用いなかった。

<参照>

1. 食品、添加物等の規格基準（昭和 34 年厚生省告示第 370 号）の一部を改正する件（平成 17 年 11 月 29 日付、平成 17 年厚生労働省告示第 499 号）
2. 食品健康影響評価について（平成 24 年 8 月 21 日付け厚生労働省発食安 0821 第 6 号）
3. 農薬抄録 カスガマイシン（殺菌剤）（平成 24 年 2 月 29 日改定）：北興化学工業株式会社、一部公表
4. 食品健康影響評価について（平成 25 年 8 月 19 日付け厚生労働省発食安 0819 第 2 号）
5. カスガマイシンのインポートトレランス申請資料：北興化学工業株式会社
6. US EPA①: Pesticide Fact Sheet/ Kasugamycin, September 2005
7. Health Canada : Proposed Registration Decision, Kasugamycin, November 2012
8. 食品健康影響評価の結果通知について（平成 26 年 3 月 24 日付け府食第 246 号）
9. 食品、添加物等の規格基準（昭和 34 年厚生労働省告示第 370 号）の一部を改正する件（平成 27 年 3 月 26 日厚生労働省告示第 137 号）
10. 食品健康影響評価について（令和 2 年 6 月 11 日付け厚生労働省発生食 0611 第 3 号）
11. 農薬抄録 カスガマイシン（殺菌剤）（平成 30 年 10 月 23 日改定）：北興化学工業株式会社、一部公表
12. カスガマイシンのインポートトレランス申請に係る参考資料：北興化学工業株式会社
13. カスガマイシン（カスミン）液剤 うめ 作物残留試験①（GLP 対応）：一般社団法人日本植物防疫協会、2014 年、未公表
14. カスガマイシン（カスミン）液剤 うめ 作物残留試験②（GLP 対応）：一般社団法人日本植物防疫協会、2015 年、未公表
15. カスガマイシン・銅（カスミンボルドー）水和剤 ミニトマト作物残留試験①（GLP 対応）：一般社団法人日本植物防疫協会、2014 年、未公表
16. カスガマイシン・銅（カスミンボルドー）水和剤 ミニトマト作物残留試験②（GLP 対応）：一般社団法人日本植物防疫協会、2014 年、未公表
17. カスガマイシン・銅（カスミンボルドー）水和剤 ミニトマト作物残留試験③（GLP 対応）：一般社団法人日本植物防疫協会、2015 年、未公表
18. カスガマイシン・銅（カスミンボルドー）水和剤 リーフレタス作物残留試験（GLP 対応）：一般社団法人日本植物防疫協会、2015 年、未公表
19. カスガマイシン・銅（カスミンボルドー）水和剤 リーフレタス 分析結果報告書：株式会社化学分析コンサルタント、2016 年、未公表
20. カスガマイシン・銅（カスミンボルドー）水和剤 サラダ菜 分析結果報告書：株式会社化学分析コンサルタント、2016 年、未公表
21. カスガマイシン・銅（カスミンボルドー）水和剤 ししとう 分析結果報告書：株式会社化学分析コンサルタント、2015 年、未公表
22. カスガマイシン・銅（カスミンボルドー）水和剤 甘長とうがらし 分析結果報告書：株式会社化学分析コンサルタント、2015 年、未公表
23. カスガマイシン・銅（カスミンボルドー）水和剤 茶 作物残留試験①（GLP 対応）：一

- 般社団法人日本植物防疫協会、2014年、未公表
24. カスガマイシン・銅（カスミンボルドー）水和剤 茶 作物残留試験②（GLP 対応）：一般社団法人日本植物防疫協会、2016年、未公表
 25. カスガマイシン・銅（カスミンボルドー）水和剤 セルリー 作物残留試験①（GLP 対応）：一般社団法人日本植物防疫協会、2014年、未公表
 26. カスガマイシン・銅（カスミンボルドー）水和剤 セルリー 作物残留試験②（GLP 対応）：一般社団法人日本植物防疫協会、2014年、未公表
 27. カスガマイシン・銅（カスミンボルドー）水和剤 ブロッコリー 作物残留試験①（GLP 対応）：一般社団法人日本植物防疫協会、2014年、未公表
 28. カスガマイシン・銅（カスミンボルドー）水和剤 ブロッコリー 作物残留試験②（GLP 対応）：一般社団法人日本植物防疫協会、2016年、未公表
 29. Kasugamycin:Magnitude of the Residue on Cherry (GLP 対応):WSU-Food & Environmental Quality Laboratory (米国)、2012、未公表
 30. Kasugamycin:Magnitude of the Residue on Caneberry(Raspberry)(GLP 対応):En-Cas Analytical Laboratories (米国)、2013、未公表
 31. Kasugamycin : Magnitude of the Residue on Blueberry(Highbush and Lowbush) (GLP 対応) : Morse Laboratories LLC (米国)、2013、未公表
 32. US EPA② : Federal Register/ Vol.79, No.168: 51492~51497、2014
 33. US EPA③ : Kasugamycin. Human Health Risk Assessment for the Proposed Section 3 Registration of New Uses of the Antibiotic Fungicide on Cherry Subgroup 12-12A and Walnuts. 2016
 34. US EPA④ : Federal Register/ Vol.83, No. 44: 9442~9446、2018
 35. 平成 17~19 年の食品摂取頻度・摂取量調査（薬事・食品衛生審議会食品衛生分科会農薬・動物用医薬品部会資料、2014年2月20日）